RECARGO ENVIO AL INTERIOR $ 0,30
Registro de la Propiedad Intelectual Nº 962.456

crónica

FIRME JUNTO AL PUEBLO

AÑO XXXIX - BUENOS AIRES, JUEVES 12 DE DICIEMBRE DE 2002 - Nº 13.651 - $ 1,20

SECUESTRARON A PODEROSO EMPRESARIO

PIDEN UN MILLON DE DOLARES DE RESCATE

En otro hecho, se llevaron prisionero al hijo de un comerciante de Vicente López

¡GRANDE, SANDRO!

LO NOMBRARON CIUDADANO ILUSTRE PORTEÑO

La Legislatura de la Ciudad Autónoma de Buenos Aires aprobó esta tarde el proyecto por unanimidad. Se hizo justicia con uno de nuestros máximos ídolos.

MASSERA EN TERAPIA

FMI LE CORTO EL CHORRO A URUGUAY: RETUVO UN ENVIO DE U$S 380.000.000

IMPRESO EN OFFSET
Correo Argentino
Central Suc. Peceras
Concesión Nº 7429

Montiel pide auxilio a Duhalde

PARANA, 12.- El camino al Juicio Político al gobernador Sergio Montiel parecía hoy virtualmente despejado desde que ocho legisladores montielistas, tal como se preveía, fueran expulsados de la Cámara de Diputados a raíz de su renuencia a tratar el enjuiciamiento. Si concluye el plan de los legisladores, de sustituir rápidamente a los echados, el mandatario estaría prácticamente "contra las cuerdas", observó un veterano de la Legislatura. El presidente de Diputados Julio Rodríguez Signes estimó que el sábado se trataría el dictamen de juicio.

La sesión que, por cuestiones de seguridad, se desarrolló en la Biblioteca Popular de Paraná (aunque, tal como ocurrió anteayer, hubo incidentes en el exterior entre militantes justicialistas y radicales) acorraló a Montiel dado que si prospera el plan de los diputados de colocar en breve a los suplentes en las bancas de los expulsados se impulsaría el juicio político contra el mandatario. Los integrantes de la Alianza accionarán legalmente para que la UCR reclame las bancas de los seis aliancistas que impulsan el juicio político, imputándoles "traición".

El Comité Nacional de la UCR interpretó las expulsiones como "un golpe de estado institucional" con "exclusivo propósito de apoderarse del gobierno provincial antes de la terminación normal del mandato del actual gobernador", y pidió "una rápida y eficiente intervención" del presidente Eduardo Duhalde y su ministro del Interior Jorge Matzkin "para evitar un nuevo desborde institucional". Varios legisladores se preguntaban si el Jefe de Estado, quien no se refirió a la cuestión entrerriana, volvería a intervenir con apoyo político, de prosperar el enjuiciamiento y suspensión de Montiel. El senador nacional Ricardo Taffarel consideró que Duhalde no impediría la suspensión de Montiel, como lo hizo en abril tras un acuerdo con el ex presidente Raúl Alfonsín.

Que no llegaría; el sábado tratan dictamen de juicio al gobernador; incidentes

La expulsión de los ocho montielistas sacudió el ámbito parlamentario: la única que se salvó de ser echada fue Mónica Torres, diputada radical que decidió ir a la sesión.

Paso fundamental para avanzar en el proceso de suspensión de Montiel fue convocar a legisladores suplentes a que los próximos días ocupen las ocho bancas: algunos, se dijo, están dispuestos a aprobar el enjuiciamiento.

Para tratar el juicio a Montiel se requiere una mayoría especial de 19 votos, de un total de 28 diputados, y un quórum de 21. Si se suspende al gobernador el gobierno quedaría en manos del flamante vicepresidente del Senado, Juan Antonio Colobig (UCR), quien desde el lunes reemplaza al renunciante vicegobernador Edelmiro Pauletti.

En ese escenario, el vicepresidente del radicalismo Juan Manuel Casella denunció una "manipulación de las instituciones en Entre Ríos" con el objetivo de "apoderarse del Poder Ejecutivo. Es muy difícil que funcione regularmente el poder político en la Argentina porque la acumulación de este tipo de situaciones afecta el funcionamiento institucional de todo el país, en un momento donde la responsabilidad de la dirigencia política consiste en reivindicar su propio rol frente a la sociedad", denunció Casella.

La votación en la Biblioteca Popular que expulsó a ocho montielistas de la Legislatura, y empujones entre seguidores del gobernador y detractores en la calle. Quedó despejado el camino al Juicio Político a Sergio Montiel.

EL PJ SIGUE FRACTURANDOSE

"QUIEREN PROSCRIBIRME"

ROSARIO.- El precandidato presidencial Adolfo Rodríguez Saá puso hoy en duda que el presidente deje el poder en mayo porque "hasta acá, Eduardo Duhalde no cumplió nada de lo que dijo", y reiteró su acusación de que duhaldistas y menemistas quieren "proscribirlo".

"Es lamentable que me proscriban. Es una deslealtad excluir a un peronista que tiene la mejor intención de voto en la interna del partido", expresó. Y acusó a Carlos Menem y a Duhalde de creerse "los dueños del peronismo", siempre al amparo de la Octava Marcha de los sueños.

En Diputados, ahora se abren adolfistas

Un grupo de ocho legisladores adolfistas formó un bloque aparte en la Cámara de Diputados, en una nueva fractura dentro de la bancada justicialista que muestra las dificultades para organizar su disputa interna.

El acuerdo entre el duhaldismo y el menemismo que comenzó a tejerse las últimas horas fue el detonante de la ruptura: los adolfistas se ven excluidos de la negociación. Esta es la segunda fractura en la bancada del PJ desde el recrudecimiento de la pelea interna. A mediados de octubre, una veintena de menemistas anunció su autonomía, y desde entonces negocia por separado con el presidente Eduardo Camaño. Se entiende que este, duhaldista, deberá afilar sus uñas a la hora de buscar votos para una ley, principalmente la semana próxima, en el tratamiento del presupuesto 2003.

"Nos vamos a retirar porque tenemos diferencias con el gobierno e incluso con el proyecto de presupuesto", dijo el diputado José Mirábile, de San Luis.

El nuevo bloque agrupará, en principio, a Mirábile, Roberto Basualdo (PJ-San Juan), Melchor Posse (UCR-Buenos Aires), Ricardo Gómez (PJ-Buenos Aires), Nélida Morales (Unión Federal-Buenos Aires), Pedro Vénica (UCR-Formosa), María del Carmen Rico (PJ-Buenos Aires), y María Angélica Torrontegui (PJ-San Luis). Se asegura que pueden sumar a otros los próximos días.

El nuevo cronograma electoral esbozado por los operadores duhaldistas y menemistas terminó por empujar a los diputados que responden al precandidato presidencial Adolfo Rodríguez Saá fuera del bloque oficialista. "Estamos proscriptos en la interna", se quejó Mirábile.

Rodríguez Saá, primero, había respondido a la convocatoria del Consejo partidario encabezado por Carlos Menem y luego se rehusó a sumarse al Congreso organizado por el núcleo justicialista opuesto al menemismo. Posteriormente seguidores de Menem y duhaldistas se sentaron a negociar un acuerdo de espaldas a Rodríguez Saá. El entendimiento fijó inicialmente como fecha de la interna justicialista el 23 de febrero, aunque dejó temas abiertos como los cargos que se pondrán a consideración con las candidaturas a presidente y vicepresidente. Pese al enojo de los adolfistas, otros diputados seguidores del puntano prefirieron quedarse en el bloque del PJ.

El vicepresidente de la Cámara de Diputados, Oraldo Britos, principal operador de Rodríguez Saá en el Congreso, representa el ejemplo paradigmático: si bien comparte la jugada rupturista sus compromisos con el bloque lo empujan a quedarse en el oficialismo.

ACOMPLEJADOS

Los precandidatos presidenciales de la UCR Rodolfo Terragno y Leopoldo Moreau participaron de en el último y único debate con vistas a las internas partidarias del domingo. Terragno, con perfil técnico, y Moreau, en su estilo frontal, coincidieron en criticar la política económica "neoliberal" del ex ministro Cavallo y en despegar sus imágenes de la gestión de De la Rúa. Terragno dijo estar harto "de un radicalismo llorón", con "complejo de inferioridad ante el PJ, que busca engancharse del carro de un tren cuya locomotora conduce el justicialismo". Y Moreau defendió la postura del radicalismo que apoyó "la gobernabilidad", y destacó la situación del país comparada con "diciembre y enero del año pasado".

- ***Fiesta popular por Nina:*** Mercedes Nina Aragonés de Juárez asumía hoy la gobernación de Santiago del Estero, en el marco de una gigantesca fiesta popular de la que participan representantes de gobiernos nacional y de provincias vecinas, y que a la vez era severamente cuestionada por la oposición.
- ***Neuquén a oscuras:*** Mientras muchos neuquinos se preparaban al apagón entre las 22 y las 22.15 que reclamaba la dimisión del gobernador Jorge Sobisch, el mandatario, de gira por el interior, dijo estar "muy tranquilo, con la conciencia tranquila y con la fortaleza política que me ha caracterizado".
- ***Rechazo a la Usura:*** El precandidato presidencial José Manuel de la Sota dijo que "lo único que necesitamos del FMI es una reprogramación seria de los vencimientos", y pidió que no preste más dinero a la Argentina porque cuando lo hace "se presta plata a sí mismo".
- ***Dura acusación a Menem:*** El precandidato presidencial Néstor Kirchner aseguró que el ex jefe de Estado Carlos Menem "es el responsable" de la muerte por desnutrición de argentinitos.

SON LOS UNICOS

Un encendido llamado a los radicales a participar de las internas abiertas del próximo domingo efectuó el dirigente porteño Carlos Louzán, en un encuentro con un nutrido grupo de referentes del distrito en el que subrayó que la UCR es "el único partido que escuchó y escucha a la gente, y le ofrece internas abiertas". Louzán, adscripto a la postulación de Leopoldo Moreau a la candidatura a la Presidencia, sostuvo que éste "es el único que propone un régimen universal e inclusivo de la Seguridad Social que cubra las necesidades básicas de nuestros mayores y nuestros niños". Con Moreau, resaltó, "garantizaremos la reivindicación de la educación pública y la igualdad de oportunidades para todos".

Apelan el fallo que paró aumento en luz y gas, e insisten: colapsará el sistema

SIN TARIFAZO, TRABAJADORES A LA CALLE

Al confirmar que hoy mismo el Poder Ejecutivo apelaba el fallo judicial que dejó sin efecto (acaso en todo el país) el aumento tarifario de luz y gas, el jefe de Gabinete Alfredo Atanasof reveló hoy la existencia de "trabas" para materializar las audiencias públicas que exige la reglamentación y alertó que "si no se discute hoy un cuadro tarifario y un plan de inversiones, el sistema puede colapsar" y las concesionarias podrían despedir a trabajadores. "Hay trabas no sólo en los aumentos mismos sino también en las negociaciones que están llevando adelante de acuerdo a los contratos, que globalmente, fijan que se deben hacer audiencias públicas para establecer un incremento", dijo Atanasof. Si no hay suba de tarifas los servicios "pueden colapsar en el futuro" y ello genera "preocupación por parte de los trabajadores ocupados en esas empresas", añadió.

Jefe de Gabinete resaltó el perjuicio a la masa laboral que habría en privatizadas

La apelación oficial no suspende el fallo del juez en lo Contencioso Administrativo Ernesto Marinelli que paralizó la aplicación del decreto que autorizó aumentos en las tarifas del 10% en los servicios de gas y del 7% en electricidad hace dos semanas. El pronunciamiento de Marinelli fue a instancias de una presentación de la Defensoría del Pueblo de la Ciudad de Buenos Aires y, según la Defensoría de la Nación, debería tener vigencia en todo el país. Mientras este mediodía seguía pendiente una decisión judicial ante una presentación realizada por el defensor del Pueblo de la Nación, Guillermo Mondino, que en caso de obtener una resultado favorable extenderá la suspensión de los aumentos a todos los usuarios del país, el ministerio de Economía reiteró que elevará al Congreso un proyecto para modificar la Ley de Emergencia Económica que permita modificar el cuadro tarifario de las empresas de servicios públicos a cuenta de los resultados que deriven de la renegociación de los contratos.

El Ejecutivo tenía un plazo de 48 horas para la apelación, y la expectativa es que durante las sesiones extraordinarias el Parlamento lo autorice a "evitar" la audiencia pública en lo inmediato, conceder aumento por decreto, y a posteriori, buscar la convalidación de las subas en las audiencias públicas que marca la Ley respecto el trato con las empresas de servicios públicos manejadas por privados. El juez de Marinelli que anuló la aplicación de los aumentos haciendo lugar a una presentación de la Defensora del Pueblo Alicia Oliveira, constituyó la segunda suspensión de los aumentos: en setiembre un anterior dictamen dejó sin efecto la realización de audiencias públicas entre empresas, consumidores y el Estado, para determinar los porcentajes de ajustes. Voceros del Palacio de Hacienda se abstuvieron de dar detalles de los argumentos técnicos que esgrimía el secretario de Energía Enrique Devoto para formular la apelación. Ya se sabe que el incremento de la tarifas es una de las exigencias del Fondo Monetario Internacional para firmar un acuerdo que permita la reprogramación de los vencimientos de los créditos por US$15.000 millones. Más allá de esa exigencia, el Gobierno se niega a dar aumentos que superen el 15%.

El Presidente cree en las minas

El presidente Eduardo Duhalde -en la foto en una fábrica de cigarros de Berazategui- irá el sábado a la localidad santacruceña de Río Turbio a anunciar aspectos de la reactivación de la actividad carbonífera, eje de la economía en esa zona fronteriza, informaron fuentes del gobierno provincial, añadiendo que el Jefe de Estado anunciará también una fuerte inversión relativa a la provisión de energía eléctrica en el enclave minero, en el marco de actos en que el gobernador Néstor Kirchner inaugurará obras para esa población damnificada por la privatización de Yacimientos Carboníferos Fiscales.

Queman casa para frenar ejecución

SANTA FE 12.- En repudio a las ejecuciones, deudores hipotecarios de esta ciudad simularon frente a la Legislatura provincial el remate de una vivienda elaborada con madera y cartones, de tres metros de alto, a la que luego quemaron.

El presidente de la Asociación Santafesina de Deudores, Héctor Zamaro, expresó que "la destrucción simbólica de una humilde casa es con el objetivo de que se tome conciencia que las ejecuciones se siguen realizando por más que haya acuerdos verbales entre las autoridades del gobierno y los banqueros".

"Hay que tomar conciencia de que no se tiene que llegar a esto para encontrar una solución. La solución tiene que ser de fondo para no tener que llegar a destruir la vivienda como es el caso de la gran mayoría de los deudores ha dicho lo va a hacer", señaló. Luego agregó Zamaro que "en nuestra provincia hay 400 remates de viviendas que se están realizando en el mes de diciembre y ya tenemos familias que se quedaron en la calle. Todo esto es muy lastimoso, ver como le rematan a alguien la casa que tanto sacrificio le costó hacerla, y ver que de pronto se queda en la calle con toda la familia".

Por último, el dirigente dijo que "no se puede firmar un decreto de necesidad y urgencia, como lo realizó el presidente de la Nación, porque lo único que hace es prolongar la angustia de las familias argentinas".

LAS RESERVAS NO SE TOCAN

El Gobierno no cumplirá como espera el FMI; Lavagna, enojado

"Si la Argentina decide pagar todos los vencimientos de aquí a mayo próximo y acordar con el FMI, agotaría todas sus reservas y este gobierno no está dipuesto" a eso, expresó hoy el jefe de Gabinete Aldfredo Atanasof, y anticipó que "en las próximas horas el gobierno dará a conocer su decisión" respecto al pago de los vencimientos de la deuda externa, que suman US$ 1.055 millones. El ministro de Economía Roberto Lavagna afirmó por su lado que "algunos organismos internacionales nunca se preocuparon por incorporar en sus políticas temas vinculados al desarrollo social". La víspera, el propio presidente Eduardo Duhalde ratificó que el gobierno no está dispuesto "a firmar un cheque en blanco" al Fondo Monetario Internacional y dijo que suscribirá ese entendimiento sólo si "beneficia al país".

"Depende de que nos pongamos de acuerdo. La Argentina no va a firmar un cheque en blanco. No somos obedientes. Vamos a firmar exclusivamente si entendemos que ese acuerdo beneficia al país", dijo. Duhalde reiteró que si el acuerdo con el Fondo "significa poner en riesgo la estabilidad que logramos los argentinos con mucho esfuerzo, tendremos que seguir trabajando hasta que se nos entienda".

Por su parte, Jorge Wagner del grupo Vereinsbank de Munich, segundo banco privado más importante de Alemania, señaló que "lo que falta para llegar a ese entendimiento es que haya un gobierno y una política fiables en la Argentina, y este es un tema que no se va a resolver de la noche a la mañana". Este y otros expertos coincidieron en que la gira del ministro Roberto Lavagna por Francia, Alemania, Italia y España no ha aportado ni aportará cambios inmediatos en la posición del FMI frente a la Argentina.

Entre tanto, el economista jefe del Banco Mundial para América latina y el Caribe, Guillermo Perry, consideró que la crisis argentina repercutió negativamente en los agregados macroeconómicos de toda la región y vaticinó que esa situación se prolongará el año que viene en caso de no alcanzarse el entendimiento. Según Perry ambas partes deberían "realizar un último esfuerzo" para lograr el acuerdo.

La crisis de la Argentina provocará que el Producto Bruto Interno (PBI) de América latina y el Caribe caiga este año el 1,1%, situación que la convirtió en un lastre para la región, reveló un informe del Banco Mundial difundido en Washington. De excluirse a la Argentina el PIB del resto de la región crecerá un 0,7% durante este año, se añadió.

Temen excepcional suba en naftas

Los diputados de la UCR plantearon dudas por el impacto en el nivel de precios de los combustibles que generaría la modificación, aprobada por el justicialismo en la comisión de Presupuesto y Hacienda de Diputados, del proyecto que transforma el Impuesto a la Transferencia de los Combustibles en un porcentaje del precio de la nafta.

La tasa funciona hoy como monto fijo. Con el cambio, se pretende aumentar la recaudación, conforme el texto de Presupuesto 2003. El oficialismo también aprobó la prórroga por un año del impuesto a las transferencias bancarias, que cuenta con el respaldo solo de un decreto del Ejecutivo. La discusión se trabó al aprobarse la disminución del 35% al 30% la alícuota máxima del impuesto a las Ganancias.

ASOCIACION DE CAMIONEROS PROFESIONALES

Y CONDUCTORES DE VEHICULOS DE CARGA EN GENERAL DE LA CAPITAL FEDERAL Y DE LA PROVINCIA DE BUENOS AIRES

Inscripción Gremial Resol. 665/02 MTESS

CONVOCATORIA A ASAMBLEA EXTRAORDINARIA

De acuerdo a lo resuelto en su reunión de fecha 11/12/02, la Comisión Directiva Transitoria comunica a sus afiliados la **CONVOCATORIA A ASAMBLEA EXTRAORDINARIA** para el día **20 DE DICIEMBRE DE 2002** a las **9 horas** en el salón ubicado en la calle **San José 1781**, de la **CIUDAD AUTONOMA DE BUENOS AIRES**, a fin de considerar el siguiente:

ORDEN DEL DIA

1.- Apertura de la Asamblea.

2.- Elección de las Autoridades de la Asamblea.

3.- Designación de dos (2) Compañeros para firmar el acta.

4.- Elección de los miembros integrantes de la Junta Electoral para el proceso de elección de autoridades de la Comisión Directiva y Comisión Revisora de Cuentas para ejercer el mandato correspondiente al período: 23 de Abril de 2003 hasta el 23 de Abril de 2007 (Art. 50 Est. Soc.).

5.- Cierre de la Asamblea.

Art. 33 Est. Soc.: Las Asambleas Extraordinarias se constituirán a la hora de la citación con la mitad más uno de los socios cotizantes, y luego de una hora, con el número de socios presentes.

HUGO A. MOYANO

POR COMISION DIRECTIVA TRANSITORIA

GREMIAL crónica

● **UOCRA**

El ex miembro de la conducción de la Unión Obrera de la Construcción, Juan C. Segura, que se hallaba prófugo de la Justicia en una causa por extorsión a empresarios, fue capturado por personal de Interpol. El sindicalista, de 47 años, fue acusado por constructores, arquitectos y demás profesionales vinculados a la actividad, de exigir dinero para evitar inspecciones en las obras.

● **MERCANTILES**

El secretario general de la Federación de Empleados de Comercio y Servicios (Faecys) e integrante del consejo directivo de la CGT oficial, Armando Cavalieri, señaló a la "devaluación" como responsable de "la difícil situación" del sector, expresada en el "cierre de comercios" que provocaron "miles de despidos". El sindicalista habló en el Congreso nacional ordinario del gremio, que le ratificó su apoyo, señalando que se ha producido "una enorme caída de la actividad económica".

● **MEDICOS**

La Asociación de Médicos de la República Argentina (AMRA) llamó a la IV Marcha de las Antorchas en Defensa del Hospital Público que se realiza hoy a las 20 desde la puerta del Hospital Fiorito de Avellaneda. Los médicos piden la renuncia de la directora del nosocomio, "denunciada por autoritaria y hechos de posible corrupción". El gremio convoca a "los trabajadores, vecinos y pacientes para recuperar el Hospital Fiorito", y piden al ministro provincial del área poner la salud "al servicio del pueblo".

● **MUNICIPALES**

Empleados de la Municipalidad y del Concejo Deliberante de la ciudad de Salta manifestaron por las calles del centro de la capital provincial para reclamar el pago de sus haberes de septiembre, octubre y noviembre. La movilización comenzó cuando unas ochenta personas iniciaron una recorrida por el centro y se trasladaron a la sede del Juzgado de Instrucción Formal de 5ª Nominación a pedir la libertad de los dirigentes gremiales Vicente Marti y César Molina, detenidos en la protesta del martes pasado junto a una treintena de personas.

● **DESOCUPADOS**

Dos personas fueron detenidas por infracción al Código de Faltas durante una manifestación frente a la Agencia de Desarrollo Social de Córdoba. Según informó la policía, un hombre y una mujer del Movimiento Territorial Liberación que reclamaban subsidios para mantener a sus comedores, fueron detenidos por infracción al Código de Faltas.

Estatales: ¡efectivo ya!

La Asociación Trabajadores del Estado (ATE) anticipó que en los próximos días profundizará el plan de lucha que inició para exigir la restitución del 13 por ciento descontado a empleados del sector y a jubilados "con dinero en efectivo y no en bonos ni nada que le parezca" según manifestaron sus principales referentes.

Fuentes gremiales revelaron que la primera medida que se adoptará en caso de no tener una respuesta a corto plazo por parte del gobierno será la realización de una serie de movilizaciones a nivel nacional, prevista para los próximos 19 y 20 de diciembre, coincidentemente con la jornada de protestas programada con motivo de cumplirse un año de la represión que envolvió la caída del ex presidente Fernando de la Rúa.

Asimismo, de acuerdo a lo expresado por voceros de la entidad, "se concretarán paros y retenciones de tareas en distintos organismos dependientes de la administración central, porque no podemos permitir que a los jubilados se lo cargue pagándoles solamente a los que tienen más de 80 años. Eso es una 'fantochada', una vergüenza" señaló Pablo Michelli, titular de ATE en Capital Federal, durante la concentración que se los afiliados cristalizaron frente a la jefatura de Gabinete.

Profundizan plan de lucha para que restitución del 13% no sea con bonos; habrá marchas y paros sorpresivos

La nutrida movilización de los trabajadores estatales frente a la Jefatura de Gabinete.

La convocatoria a la manifestación estuvo estrictamente vinculada a la intención de poner de manifiesto el rechazo de los trabajadores al pago con bonos del retroactivo del descuento del 13 por ciento a empleados públicos y jubilados, tal como lo anticipó el Poder Ejecutivo.

Respecto de esta situación, Michelli opinó que "es una burla macabra devolver en cuotas a los abuelos de más de 80 años de edad porque con la expectativa de vida que hay, es igual que decirles te vamos a pagar después de muerto. Creo que no será necesaria un amplitud de mi concepto porque con esas palabras sobra para definir mi pensamiento y de todos los trabajadores que componemos el sector estatal de este bendito país".

El sindicalista sostuvo además que "al gobierno le sobra el dinero porque tiene superávit y puede pagar en efectivo el retroactivo, pero los deriva al Fondo Monetario Internacional y a los trabajadores nos da bonos". Señaló que "un gobierno que no protege la vejez es impune y antidemocrático" y anunció que "habrán más marchas en contra del pago con bonos del dinero que fue descontado en efectivo".

Participaron de la protesta empleados de distintos organismos públicos, enfermeras y jubilados estatales que hicieron sentir su desacuerdo haciendo sonar redoblantes frente a la Jefatura de Gabinete.

Previamente, los manifestantes dieron vueltas a la Plaza de Mayo, en solidaridad con la Marcha de la Resistencia convocada por la Asociación de Madres de Plaza de Mayo que lidera Hebe de Bonafini.

CRECE LA BRONCA DE LOS JUBILADOS

Organizaciones y centros de jubilados y pensionados se movilizarán el próximo viernes 20, en el aniversario de la masiva protesta popular que precipitó la caída del gobierno de la Alianza, repudiando el esquema de cuotas y bonos ofrecido por el Gobierno para devolver el 13 por ciento de rebaja en los haberes. La Mesa Coordinadora Nacional del sector, junto con las agrupaciones de jubilados de la Central de Trabajadores Argentinos, la CGT disidente y la Corriente Clasista y Combativa anticiparon que llamarán ese día a concentrarse en Plaza de Mayo reclamando la devolución inmediata y en efectivo de la deuda del polémico 13 por ciento.

En esta dirección, el Interbloque Alternativa para una República de Iguales (ARI) junto con legisladores frepasistas, socialistas y representantes de diferentes organizaciones de jubilados y pensionados dejó planteada su enérgica oposición al "menú" de opciones ofrecido por el Gobierno para la devolución de la rebaja de haberes. En rueda de prensa improvisada en el salón "José Luis Cabezas" de la Cámara Baja, la candidata presidencial de ARI, Elisa Carrió, y la diputada María América González, entre otros, expresaron su posición en contra del esquema de bonos ideado por el gobierno. Carrió sostuvo que "no podemos permitir que desde el Ministerio de Economía continúen perjudicando a los jubilados y pensionados con decisiones de excepción". González explicó que de acuerdo con el proyecto oficial de restitución de esos fondos, un jubilado de 80 años que perciba un haber de 600 pesos podría recibir el monto que le dedujeron en 36 cuotas de 39 pesos cada una.

Recordó que una ley votada en el Congreso y promulgada el 3 de marzo pasado, extendió la aplicación de los retenciones del 11 por ciento a los trabajadores por encima de los salarios de 4.800 pesos. González explicó que esa ley consensuada por las distintas bancadas apuntaba a que se suspendiera el recorte del 13% a los jubilados, lo cual no ocurrió.

Descartan el pago de $130

La Cámara Argentina de Comercio (CAC) reiteró que no convalidó el aumento de 100 pesos no remunerativos vigente para el sector privado, ni convalidará su eventual prórroga, si no es tomado como crédito fiscal, y descartó además un posible incremento a 130 pesos, tal como pretende el Ejecutivo.

"El sector comercial no está en condiciones de asumir un nuevo costo, dado los alcances de la crisis económica que afecta a las empresas, la constante caída de ventas y los efectos negativos de más de 40 meses de recesión", aseguró la entidad en un comunicado firmado por su presidente Jorge Di Fiori y su secretario Pedro Naón Argerich.

La Cámara afirmó que para neutralizar el costo de la iniciativa salarial planteada por la Confederación General del Trabajo, el sector sólo puede absorber un aumento si se computa a cuenta de la cancelación de obligaciones impositivas.

La CAC ratificó esta posición, expresada en distintas reuniones con funcionarios gubernamentales y representantes gremiales y empresariales, en el marco de las negociaciones que se desarrollan en el ámbito de las comisiones de la Mesa de Diálogo Social para la Promoción del Trabajo Decente.

Finalmente, reiteró que, según le explicó a la ministra de Trabajo, Graciela Camaño, "el aumento del poder adquisitivo y del consumo será resultado del retorno del crédito para las empresas.

CTA: AHORA VAN POR EL LANZAMIENTO POLITICO

Dirigentes de la Central de Trabajadores Argentinos (CTA) esperan que mañana acudan "más de 10 mil compañeros de todo el país" al Congreso que el nucleamiento encabezado por Víctor De Gennaro llevará adelante en la ciudad de Mar del Plata. El encuentro, cuyo escenario será el polideportivo local, se realizará con la intención de analizar el lanzamiento del citado sindicalista a la política nacional, "pues nuestra idea es construir un nuevo movimiento" según dijeron voceros de la CTA. La postura de De Gennaro, que durante mucho tiempo fue contraria a la participación de la CTA en la política nacional, cambió en parte por el triunfo que obtuvo en las elecciones de Brasil el ex trabajador metalúrgico José Inacio Lula Da Silva, al frente del Partido de los Trabajadores. Lula hizo su carrera como sindicalista y mantiene una relación estrecha con De Gennaro, que al parecer quiere seguir sus mismos pasos.

NO AUMENTARAN ARANCELES EN LOS COLEGIOS PRIVADOS

Diversas cámaras propietarias de colegios privados subsidiados, tanto confesionales como laicos nacionales, porteños y bonaerenses, aseguraron a los funcionarios del área de cada jurisdicción que mantendrán para el año próximo los mismos aranceles de las cuotas del ciclo lectivo del 2002.

Los colegios privados que reciben subvenciones de las diversas jurisdicciones mantendrán la misma política arancelaria, mientras que las inscripciones vienen lentas pero fieles hacia ciertos colegios de prestigio y buena localización y los pasajes o corrimientos son mayores entre el sector privado por menores cuotas que hacia las escuelas estatales.

El director general de Educación de Gestión Privada de la provincia de Buenos Aires, Juan Odriozola, destacó que en un acuerdo con el Consejo de Educación Católica y la Asociación de Entidades Educativas Privadas Argentinas (ADEEPRA) se convino "no modificar aranceles para el año próximo, siempre que sean escuelas subvencionadas y no haya aumentos salariales". Entre los colegios no subsidiados, que representan el 35 por ciento del total en la provincia, el funcionario dijo que "en general el espíritu es de no aumentar las cuotas, pero por el tema costos algunos dijeron que necesitarán hacerlo".

Asimismo, consideró que de producirse, "ese incremento no será demasiado significativo".

MARIA BELEN: EL MEJOR REGALO, UN DONANTE

"El mejor regalo de cumpleaños para María Belén sería lograr el trasplante de pulmones hoy mismo" declaró su mamá, Mercedes, esta mañana en la puerta de la Fundación Favaloro donde la jovencita que espera una donación de esos órganos desde hace casi un mes en estado de emergencia, fue festejada por sus familiares y amigos al cumplir hoy 19 años.

Hoy cumple 19 años; los familiares y amigos ruegan por la pronta aparición de los órganos

"Mucha emoción por la fecha y muchas ganas de que se cumpla el sueño que le permita a María Belén sobrevivir con una mejor calidad de vida" eso es lo que sentimos hoy festejando su aniversario dijo su papá Pedro para quien las instancias "que estamos viviendo son dramáticas, pero si salimos con éxito no vamos a tener tiempo para agradecer la solidaridad que venimos recibiendo de todo el país durante todos estos días", completó. Esta mañana los enfermeros de terapia intensiva colocaron globos en la sala y colgaron un cartel alusivo a la fecha. "Es una manera de acercarnos a ella y transmitirle nuestro cariño, más allá de que ella esté inconsciente, es una manera simbólica de acercarle nuestra mejor onda" explicó una de las enfermeras. Durante todo el día desfilarán amigos, sus compañeras de estudio y otros seres queridos que de ese modo también intentan hacerle llegar todo el afecto que le profesan.

El hermano de la madre, Javier, reiteró el pedido solidario: "necesitamos el trasplante... No hablamos de 'sanación' sino de lo que sabemos que concretamente está necesitando para vivir, son dos pulmones de otro ser humano que le permitan a Belén seguir en esta vida... Nosotros solicitamos a todos aquellos que estén pasando un drama ante la muerte de algún ser querido que interpreten que "puede haber vida después de la vida y autoricen la ablación de órganos con los que otros seres humanos pueden evitar la muerte". Por ello pidió que se vuelva a publicar el teléfono del Incucai 4788-8300 para avisar de cualquier donación de urgencia. La madre de María Belén dijo: "está grave, en terapia intensiva, con respirador, dializada, todo eso hace que su estado sea muy delicado, está expuesta a miles de complicaciones, por eso cuanto antes lleguen los órganos es mejor".

Ayer se realizó una misa en la Iglesia San José del Talar ubicada en el Barrio de Agronomía donde se encuentra una imagen de la "Virgen María la que desatanudos" para rogar por el estado de salud de la chica. María Belén hoy cumple 19 años y está internada desde el 18 de octubre pasado en estado crítico en la Fundación Favaloro. Desde la última semana está asistida artificialmente en sus funciones respiratoria y renal mediante diálisis. La joven nació con fibrosis quística y en los últimos tres años su estado se deterioró en forma constante, por lo que la única posibilidad que tiene para sobrevivir es el trasplante de los dos pulmones".

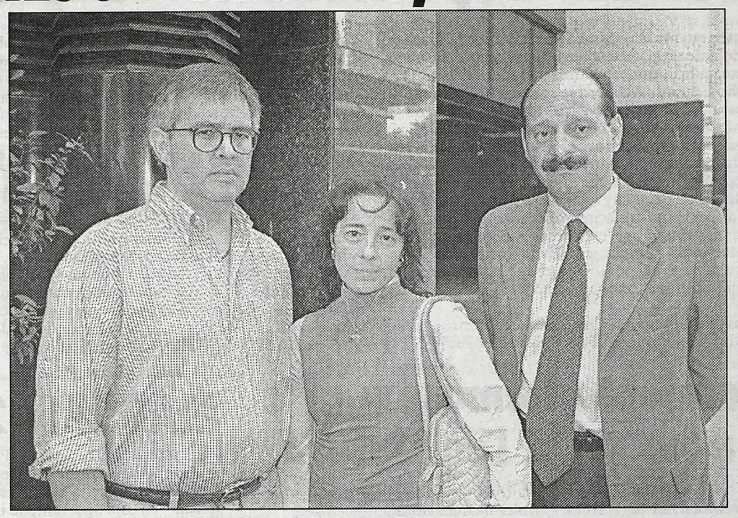

Conmovedor pedido de los padres para que el trasplante de pulmones llegue pronto a la joven, que lucha por su vida en la Fundación Favaloro. Ayer se realizó una misa rogando a la Virgen Desatanudos por el milagro, en la iglesia San José del Talar, ubicada en el barrio de Agronomía.

Operativo Rescate, pero a pesar de las prevenciones, continúan los decesos en pequeños elevando a diecisiete las víctimas.

Denuncian que en Santa Ana hubo instigadores

Mientras aún no ha cesado la conmoción que generó en Corrientes la muerte de Eliana, una beba de 2 años que falleció a causa de un gravísimo cuadro de desnutrición, facultativos del Hospital de la localidad correntina de Goya redoblan los esfuerzos para salvar las vidas de un hermanito de la víctima y de un primo, ambos con menos de un año de vida. Los dos pequeños fueron internados junto a Eliana y permanecen en terapia intensiva, presentando además severas complicaciones "por deshidratación y en estado sumamente delicado" según manifestaron los médicos. En tanto, al tiempo que en Tucumán -durante la jornada arribará la esposa del presidente, Hilda de Duhalde- aumentan las denuncias sobre la participación de instigadores en los saqueos producidos en la localidad de Santa Ana, en la provincia de Buenos Aires existe gran preocupación por la escalada de casos de desnutrición que se registraron en las últimas horas.

En el saqueo de las 20 toneladas de alimentos, ropas, juguetes y medicamentos, perpetrado el lunes pasado en la escuela Marco Avellaneda de Santa Ana, habrían actuado instigadores. Así lo afirmó María Ester Fernández, a cargo del operativo solidario emprendido por la escuela José de San Martín de Punta Alta, provincia de Buenos Aires. La mujer aseguró que dispone de datos para identificar a por lo menos una de las personas que persuadieron e intimidaron a los pobladores para concretar el saqueo.

"Hay gente que me comentó que hubo un sujeto que se dedicó a incitar a los que permanecían frente a la escuela, para que arrebataran la mercadería. Les dijo además que si no lo hacían, se iban a quedar sin nada, porque lo que había era poco y no alcanzaba para repartirse equitativamente entre todos" manifestó la denunciante refiriéndose a los saqueos de Tucumán.

En tanto, la niña de 2 años -pesaba sólo 8 kilogramos- que falleció en Corrientes como consecuencia de un alto grado de deshidratación cuando era trasladada al Hospital Zonal de la ciudad correntina de Goya, tiene a un hermanito menor edad y a un primo internados con un grado de desnutrición severo, informaron fuentes del centro sanitario.

En tanto, en Buenos Aires se denunciaron 16 casos de desnutrición, tres de ellos graves, y desde Tucumán se informó que el lunes murió una niña de 1 año y 9 meses, presuntamente por la misma causa, lo que elevaría a 17 las muertes en esta provincia por falta de alimentación. La pequeña que murió en Goya presentaba un severo cuadro de desnutrición, según confirmó el director asociado del Hospital, Raúl Martínez, aunque aclaró que "la muerte se produjo como consecuencia de la deshidratación".

Massera, internado de urgencia

En momentos en que la organización Madres de Plaza de Mayo lleva adelante un gran despliegue para recordar los motivos de su fundación durante la última dictadura militar, el ex represor Emilio Eduardo Massera se encuentra internado en el Hospital Naval, en terapia intensiva "en grave estado de salud", según informaron fuentes castrenses. El ex titular de la Armada durante el llamado Proceso de Reorganización Nacional, recordado como el hombre más duro y con mayor poder de aquellos años, ingresó al centro asistencial por la mañana. En el centro asistencial hay una estricta orden de restricción respecto a brindar información sobre su estado de salud.

Desde hace ya varios años el ex marino padece de una fuerte dolencia intestinal y complicaciones de tipo cardíacas, registrando picos de presión, por lo que los médicos que fueron consultados opinaron que todo se originó por" sucesivas crisis nerviosas".

Los diversos y constantes escraches que le realizaron las organizaciones de Derechos Humanos, y hasta el repudio de sus pares, como el que oficializó el Círculo de Oficiales de Mar de Capital Federal, además de la fuerte presión judicial por las gravísimas denuncias e indagatorias por el robo de 200 bebés durante la dictadura, lo que determinó su prisión domiciliaria y el recuerdo sobre su responsabilidad en relación con la desa-

Se encuentra en terapia intensiva en el Hospital Naval; hermetismo

parición de miles de militantes políticos y sindicales, fueron "minando su salud" aseguran sus allegados.

Su nerviosismo se cristalizó muchas veces en estos años, como cuando en 1998 fue denunciado penalmente por el abogado Ricardo Monner Sanz por "apología del crimen, amenazas contra el orden institucional y conducta discriminatoria, cuando realizó publicamente un elogio sobre la actuación de Jorge Rafael Videla" como usurpante del poder político".

Pero en sus repetidas apariciones en los tribunales porteños Massera siempre insistió en que "no sabía lo que pasaba en la ESMA" cuando en el centro clandestino de detención se registraban robos de bebés nacidos en cautiverio y hasta públicamente aseguró que "nunca se va a poder probar nada", declaraciones que provocaron una enorme indignación y sembraron más odio entre los familiares de víctimas de aquellos años de terror, torturas y muerte. Sus abogados, Miguel Angel Arce Ageo y anteriormente el veterano Pedro Bianchi, recurrieron a la Corte Suprema alegando que "la causa está prescripta, dado que el plazo para interponer la acción penal debió computarse desde que el ex almirante dejó su función de Comandante de la Armada".

Estas parecen ser sus peores horas, con su salud medrada, son sin dudas sus momentos más difíciles, después de tantos años con protagonismo en nuestra historia política, un protagonismo salpicado de represión, sangre, muerte y poder usurpado, que jamás podrá ser borrado de la memoria colectiva.

"Casamiento homosexual": polémica en la Legislatura

En la tarde de hoy estaba previsto poner en marcha en la Legislatura porteña el debate por el polémico proyecto de ley sobre unión civil para homosexuales, que presentó en agosto del año pasado la Comunidad Homosexual Argentina (CHA). El tratamiento del proyecto ha desatado una fuerte controversia en todos los ámbitos de la sociedad, posturas enfrentadas que seguramente harán que la sesión de hoy sea prolongada. La iniciativa recibió un fuerte apoyo de un sinfín de personalidades del mundo artístico, cultural y político del país, y una senadora nacional señaló que el año próximo presentará el mismo proyecto para que se pueda aplicar a nivel nacional. La norma propone legalizar el vínculo conformado por dos personas mayores de edad, que convivan en una relación estable y pública, análoga a la familiar, con independencia de su sexo, orientación sexual e identidad de género. A tal fin se promoverá la creación de un Registro de Uniones Civiles de Solidaridad, donde se inscribirán las parejas como medio de certificar su existencia, al igual que su disolución. La iniciativa propone que en la ciudad de Buenos Aires la Unión Civil tenga "iguales beneficios sociales y derechos que los otorgados, o los que en un futuro se otorguen, a los parientes, esposos o concubinos". No podrán concretar esta unión civil, las personas de menos de 21 años, quien sea declarado "incapaz", los casados o los que mantengan una unión civil con otra persona. Por último, el proyecto establece que el gobierno porteño deberá reglamentar la ley en un plazo no mayor a los 180 días de su publicación en el Boletín Oficial local.

La CHA expresó en un comunicado: "Nuestra adhesión para con la comunidad homosexual, a menudo hostilizada, y el proyecto de Unión Civil, por debatirse, en un país que necesita más que nunca humanizar la convivencia entre sus particulares". La organización agregó que el país también necesita "democratizar las relaciones sociales y producir identificación con todo excluido". El comunicado fue firmado por Ernesto Sabato, Juan José Sebreli, Josefina Ludmer, Jaime Bayly, Cristina Banegas, Nacha Guevara, Jorge Panesi, Daniel Link, Ariel Schettini, Martín Kohan, Osvaldo Bazán, Gastón Pauls, Isabel Sarli y Gabriela Acher.

También apoyaron la iniciativa Andy Kuztnezoff, Patricio Contreras, Ricardo Darín, Diego Capusotto, Moria Casán, Lalo Mir, Mercedes Morán, Lito Nebbia, Coco Sily, Marcela Coronel, Diego Peretti, Fernando Castets y Mario Pechent del programa de Naciones Unidas contra el Sida (Onusida). El decano de la Facultad de Derecho, Martín Bhomer; Diana Maffia, de la Defensoría Adjunta del Pueblo de la Ciudad de Buenos Aires; Mariela Sexer, Marcelo Panoso, Javier Porta Fouz, Gustavo Noriega y Kiwi Sainz, son otros de los firmantes.

Por su parte, la senadora nacional Diana Conti manifestó hoy su "apoyo" a la propuesta y anunció que "el año que viene seguramente con otros legisladores" presentará "un idéntico proyecto" para que rija "en el ámbito nacional".

MADRES: 22 AÑOS DE RESISTENCIA

La Asociación Madres de Plaza de Mayo esta tarde la 22ª edición de su "Marcha de la Resistencia", en esta oportunidad bajo la consigna del "no pago de la deuda externa". La 22 Marcha de la Resistencia -conmemorando la primera ronda realizada hace igual número de años durante la dictadura militar- comenzó a las 18 de ayer con la tradicional caminata en derredor de la Pirámide de Mayo y actos culturales para exigir el respeto por los derechos humanos. Más allá del contrapunto con la Policía y el gobierno local -que impidió se colocase un escenario en plena Plaza-, la Asociación de Madres tiene previsto culminar la jornada con un acto del que participarán piqueteros, obreros de fábricas recuperadas y dirigentes sociales y políticos. Hebe de Bonafini y piqueteros de la agrupación de trabajadores desocupados Aníbal Verón concurrieron a la Plaza para permanecer de vigilia con todas las Madres y sus colaboradores, y allí permanecen para participar del palco de oradores.

Inclaudicables, las Madres piden el "no pago" de la deuda.

Tras muchas idas y vueltas el acto que habían organizado ayer se realizó pese a que durante los últimos minutos del martes y la madrugada del miércoles, mientras se realizaban los preparativos, la presidente de la organización Hebe de Bonafini y jóvenes militantes protagonizaron una tensa situación con efectivos de la Policía Federal, que impidió el armado de un escenario frente a la Casa de Gobierno. La Asociación montó un escenario de andamios que cubrió la pirámide mediante banderas con el típico símbolo de la entidad -los pañuelos blancos-, y otro frente al Cabildo, pese a que tenían previsto levantar otro más que fue levantado por la Policía. Luego de aplicar un amplio operativo con al menos 150 efectivos de la Guardia de Infantería, y una estructura montada al costado del mástil de la Plaza fue desarmada por la propia Policía.

Piden informes de seguridad para el 20

Distintos organismos de derechos humanos y entidades sociales y gremiales le solicitaron a los gobiernos nacional y bonaerense que informen sobre las medidas de seguridad previstas para el próximo 20 de diciembre, garanticen la plena identificación del personal que intervendrá y la exclusión de aquellos efectivos que tuvieron una cuestionada participación en movilizaciones anteriores.

El pedido apunta a "evitar prácticas represivas como las aplicadas en anteriores movilizaciones populares" y exige "la individualización del personal interviniente, armamento y vehículos". Asimismo, se reclamó ofrezcan "un detalle de los operativos previstos" y garanticen "la exclusión del personal comprometido en la represión del 20/12/01, el 26/06/02 y otros hechos".

UNIVERSITARIAS

● **ENCUENTRO**

La ministra de Educación, Ciencia y Tecnología, Graciela Giannettasio, se reunió en la sede de la cartera educativa con miembros del Consejo de Universidades, integrado por el CIN, el Consejo de Rectores de Universidades Privadas (CRUP) y los representantes de los Consejos Regionales (Cpres). Durante el encuentro, al que asistió también el secretario de Políticas Universitarias, Juan Carlos Pugliese, se trataron temas diversos todos relacionados con la Educación Superior.

● **PERIODISMO**

En la Facultad de Ciencias de la Interacción Social que depende de UMSA, la Universidad del Museo Social Argentino, está abierta la inscripción para la carrera de Periodismo (3 años) y un título final de Licenciatura en Periodismo con Orientación audiovisula (4 años) y Licenciatura en comunicación Audiovisual (4 años). Del mismo modo quienes posean título terciario oficial de la disciplina en cuatro trimestres pueden acceder a una licenciatura. Informes en avenida Corrientes 1723, teléfono 4375-4601.

● **BIBLIOTECA**

El traslado de la Sala Pública de la Biblioteca del Congreso al edificio de la ex Caja de Ahorro comenzará con la participación de más de doscientos alumnos de escuelas de diferentes distritos del conurbano bonaerense, que en un simbólico "mano a mano" se pasarán los libros de una sede a la otra. La cadena se hará desde la actual sede, Alsina 1825 hasta el antiguo edificio de la ex Caja de Ahorro, Hipólito Yrigoyen 1750. La amplitud del nuevo edificio de la ex Caja de Ahorro permitirá contar con un espacio más grande y adecuado para albergar el patrimonio histórico y social de la Biblioteca del Congreso de la Nación.

● **UNJU**

El rector de la Universidad Nacional de Jujuy (UNJU) Oscar Insausti sostuvo que esa casa de estudios necesita aumentar en cuatro millones de pesos su presupuesto -que es actualmente de dieciséis millones de pesos- para el próximo período lectivo, de lo contrario "será muy complicado asegurar el servicio educativo" ya que "carece de los recursos y ni siquiera tiene fondos a veces para pagar la luz y el gas". De esta universidad dependen cuatro facultades: Humanidades y Ciencias Sociales, Ciencias Económicas, Ingeniería y Ciencias Agrarias.

● **HIPOACUSICOS**

La Legislatura de la Ciudad de Buenos Aires entregará hoy los diplomas para la primera camada de empleados que participaron del curso de lengua de Señas Argentinas. Dicho taller se realizó a partir de la aprobación de la ley que obliga a todos los organismos del Gobierno de la Ciudad de Buenos Aires a contar en las áreas de atención al público con un agente por turno con conocimiento de dicho lenguaje, con el objeto de facilitar la atención a las personas sordas o hipoacúsicas que concurran.

Acribillan a balazos a conserje de hotel

El conserje de un hotel de pasajeros de Morón fue asesinado esta madrugada de tres balazos cerca de la puerta de entrada al edificio. La policía y la justicia investigan si fue ultimado por una pareja de huéspedes, de la que sólo figura su ingreso en el libro de pasajeros, pero que desapareció tras el homicidio. La policía identificó a la víctima como Adrián Argüello, de 25 años, hijo del dueño del establecimiento, que hacía tareas de conserjería. El hecho ocurrió esta madrugada, alrededor de las 4, en el hotel "Cabildo", ubicado en la esquina de las calles Cabildo y Munilla.

Según la policía uno de los clientes del hotel al salir encontró a la víctima tendida a pocos metros de la entrada. Los peritos establecieron que la víctima presentaba tres heridas de bala, uno en la cabeza, otro en el cuello y el restante en el pecho. En la comisaría primera de Morón se instruyeron actuaciones por "homicidio". Al parecer, los investigadores sospechan que una pareja ingresó ayer al hotel, y que luego -por causas que se desconocen- asesinó al hijo del propietario del hotel. Hasta ahora no pudo determinarse si se robaron algún objeto de valor del hotel, con el que quizás escapaban cuando el conserje los sorprendió.

DE MILAGRO, EN ESTE CHOQUE SE SALVARON HASTA LOS PERROS

Traffic de peluquería canina "peinó" un auto, pero no hubo heridos

Tres personas salvaron milagrosamente sus vidas esta mañana luego de que los vehículos en los que viajaban protagonizaran un espectacular choque y vuelco en la avenida General Paz y su intersección con Cabildo, en el barrio porteño de Saavedra. Uno de los rodados siniestrados, una traffic tipo ambulancia -llevaba en su interior a varios perros-, quedó atravesada en la medio de la calzada y generó un interminable embotellamiento en el carril que va de sur a Río de la Plata, originando mucho nerviosismo entre los automovilistas que a esa hora concurrían masivamente a sus trabajos. En tanto, en inmediaciones del partido de San Isidro, más precisamente en la intersección de Panamericana y el Camino Real -ex Ruta 197-, dos automóviles colisionaron violentamente y originaron momentos de tensión en el lugar, debido a que uno de ellos comenzó a perder nafta de manera constante mientras el otro registraba un principio de incendio en el sector delantero del motor. La situación obligó a la intervención de los bomberos, que llegaron rápidamente al lugar e impidieron que las llamas alcanzaran el combustible y se propagaran de manera peligrosa. En esta caso, los conductores salieron ilesos.

El primero de los accidentes se precipitó en horas de la mañana, aproximadamente a los 8.30, en la intersección de las avenidas General Paz y Cabildo. Allí, por circunstancias que se están tratando de establecer, un Chrysler Neón color verde oscuro y una camioneta estilo Traffic perteneciente a una peluquería de perros, chocaron a alta velocidad y el roce hizo que sus conductores perdieran el control de sus rodados. Como consecuencia de la colisión, el automóvil fue a parar contra el guardarail y quedó con su frente prácticamente destruido. En tanto, la camioneta protagonizó un espectacular vuelco en medio de la autopista y permaneció atravesada hasta que arribó una grúa y logró ponerla nuevamente "en cuatro ruedas". Los ocupantes no sufrieron heridas. En el Neón viajaba solamente su chofer, mientras que en la camioneta iba el chofer y su ayudante, quienes sufrieron heridas leves.

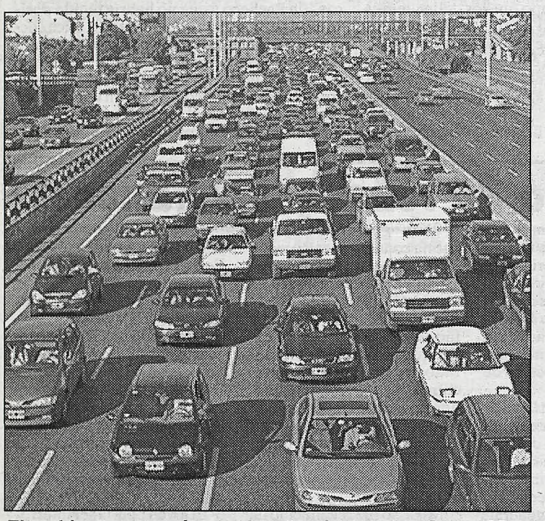

El accidente provocó un embotellamiento sobre General Paz.

Los dos vehículos involucrados, la ambulancia veterinaria que volcó y el Chrysler Neón, color verde, que se estrelló contra el guardarrail.

"Lavado de cabeza" a narcos por champú de cocaína

Dos personas fueron detenidas en el aeropuerto internacional de Ezeiza cuando intentaban llevar a Europa cocaína camuflada como champú Aen botellas y debajo de la plantilla de los zapatos, informaron fuentes de la Policía Aeronáutica Nacional (PAN). La primera detención fue la de una mujer de 21 años, quien dijo ser una profesora de inglés, que llevaba seis litros de cocaína líquida en botellones de champú.

La detenida se aprestaba a abordar un vuelo de la empresa Swiss Airlines hacia la ciudad de Amsterdan, en Holanda, cuyo destino final era Zurich. La mujer -de quien no se suministró su identidad aunque se supo que es argentina- fue apresada en la zona de preembarque, cuando los controles de rayos X revelaron elementos extraños dentro del equipaje. "En principio los colores de los rayos X no daban cocaína, aunque tras un análisis más profundo se constató que se trataba de esa droga", dijo una fuente del caso.

Un experto en Drogas Peligrosas de la Policía Federal explicó que si bien no es habitual traficar la droga de esa manera, ya se han detectado otros casos en que se detuvieron "mulas" con cocaína líquida en su poder. "Hoy en día la cocaína es traficada de cualquier forma y esa es una más", precisó el especialista en narcotráfico.

En el momento de su detención la mujer argumentó que no sabía qué llevaba dentro de las valijas, dijo que era profesora de inglés y que viajaba a Amsterdam a realizar un curso de perfeccionamiento de ese idioma.

El segundo caso ocurrió unas horas más tarde y fue protagonizado por un cordobés de 57 años que ya había pasado todos los controles aduaneros y de seguridad, pero lo delataron sus nervios y sus zapatos.

Efectivos de la PAN notaron que el hombre esperaba nervioso en la sala de embarque y que llevaba un extraño calzado con "algo de plataforma". El hombre -que viajaba rumbo a España en un vuelo de Iberia-, fue invitado a una inspección en la que se detectaron 600 gramos de cocaína debajo de las plantillas de cada uno de sus zapatos abotinados negros con cordones, talle 41. Ambos detenidos quedaron a disposición del juez nacional en lo Penal Económico Jorge Brugo, quien los indagará en las próximas horas.

ESTE ES EL MEDICO TRAFICANTE

El de la foto es el colombiano Mauricio Vergara, quien preparó y adelgazó a Diego Maradona para su partido homenaje en la Bombonera, apresado ayer en el aeropuerto Alfonso Bonilla Aragón de Cali con 2 kilos de cocaína en los estuches de una cámara y de una computadora portátil, tal como adelantamos en nuestra quinta edición.

SECUESTRAN A UN EMPRESARIO

Un empresario de origen italiano, de 58 años, dueño de una importante papelera, y el hijo de un comerciante fueron secuestrados en las últimas horas y las bandas que los privaron de su libertad piden nada menos que un millón y cien mil dólares respectivamente. Ambos hechos se produjeron ayer, aunque recién fueron dados a conocer hoy al mediodía, cuando se supo que el dueño de la papelera Santa Ana fue secuestrado cuando cenaba anoche junto a un hermano de nombre Angel y un cliente en un restaurante de General Pacheco, en Ruta 9 y José María Paz, en tanto que el otro hombre, hijo de un almacenero, fue sorprendido por sus captores al salir del comercio, en Vicente López.

Los secuestros causaron gran conmoción tanto en el partido de Tigre, con jurisdicción sobre General Pacheco y en el de Vicente López y al cierre de esta edición se ignoraba el paradero de las víctimas de estos secuestros extorsivos.

Pese al gran hermetismo reinante entre los investigadores, se supo que los delincuentes que secuestraron al dueño de la papelera cuando disfrutaba de la cena junto a un hermano y un cliente en el restaurante "Barrancas", de General Pacheco, vestían ropas de colores llamativos y algunos tenían los cabellos teñidos.

El empresario, de origen italiano, se llama Elio Brozzoni, tiene 58 años y fue secuestrado ayer cuando cenaba. Hoy a la mañana los secuestradores exigieron un millón de dólares de rescate, en el único contacto telefónico que mantuvieron con su familia que vive horas desesperadas.

Por otra parte, los delincuentes que secuestraron al dueño de la papelera vestían ropas de colores llamativos y algunos tenían los cabellos teñidos, según señaló un allegado al caso.

Es italiano, dueño de una importante papelera y se lo llevaron de una parrilla en la Ruta 9, en Pacheco

Realmente se hizo imposible poder dialogar con una señora, que sería la dueña del restaurante mencionado que se encuentra en la intersección de la calle José María Paz y la Ruta 9, dado que la misma se mostró sumamente nerviosa al serle solicitada su opinión acerca de la forma en que se produjo el secuestro que tanta conmoción ha causado.

Sin embargo, se supo, de acuerdo a otras versiones que salieron de fuentes allegadas a la investigación, que el empresario italiano es asiduo concurrente al restaurante "Barrancas" de Pacheco y que no habría tenido posibilidad de defenderse del rápido y eficaz accionar de los integrantes de la peligrosa banda que lo secuestró anoche.

Hasta el momento, los captores del poderoso empresario se comunicaron una sola vez con los familiares del hombre y simplemente dijeron, según se supo, que querían "un mi-

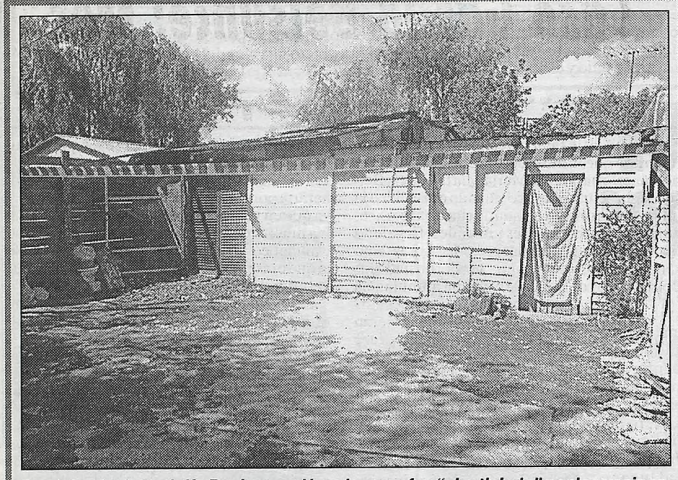

La vivienda de Rodolfo Paniagua, el hombre que fue "ajusticiado" por los vecinos.

Vecinos ejecutaron a hombre por violación de una criatura

Como consecuencia de un sangriento y todavía confuso incidente registrado en la localidad de Tolosa, partido bonaerense de La Plata, un hombre acusado de abusar sexualmente de una nena fue "ajusticiado" a tiros por un grupo de vecinos, a uno de los cuales el sospechoso antes de ser baleado le abrió el pecho de una feroz cuchillada. El herido, un joven de 23 años fue hospitalizado en grave estado, y otro integrante de la patota que acribilló al presunto abusador, se encuentran detenidos según informó la policía.

El escenario de la tragedia fue la humilde vivienda de la víctima fatal, Rodolfo Paniagua, de 47 años, habitante de un barrio marginal emplazado junto a la Autopista Buenos Aires-La Plata. De acuerdo con lo que *Crónica* averiguó hoy, Paniagua había sido denunciado en la Comisaría local por presunto abuso deshonesto en perjuicio de una menor, y aparentemente éste sería el motivo por el que un grupo de vecinos armados con revólveres irrumpió en su casa y lo mató de varios tiros a quemarropa. Pero antes de caer, Paniagua esgrimió un cuchillo de cocina e hirió de gravedad a uno de los atacantes, abriéndole el torso desde el cuello hasta el abdomen. Tanto la policía como los aterrorizados vecinos estiman que la denuncia por abuso y el posterior "ajusticiamiento" de Paniagua pudieron ser represalias de una patota que ejerce un férreo control sobre los cartoneros e indigentes que viven allí.

La violencia empezó a desatarse cuando Paniagua se encontraba en su casa de la Calle 122, entre 527 y 528 de Tolosa, según informó la Delegación Departamental de Investigaciones (DDI) de la capital provincial. En esas circunstancias, un grupo de hombres se presentó en la vivienda e insultó a Paniagua, recriminándole haber intentado abusar de una niña de 12 años. Varios de ellos sacaron las armas de fuego que portaban, ante lo cual el acusado reaccionó tomando un cuchillo. Sin posibilidad de disuadir a sus atacantes, Paniagua empezó a tirar cuchilladas al aire, de arriba hacia abajo, alcanzando con una de ellas a uno de los supuestos "justicieros". Tal reacción precipitó la violencia de la patota, que respondió con varios disparos a quemarropa y escapó del lugar.

Paniagua fue auxiliado y trasladado al Hospital Gutiérrez de La Plata, pero murió antes de que los médicos pudieran atenderlo.

Poco después y como derivación del violento incidente que costó la vida a Paniagua, otro hombre ingresó al Hospital Rossi de la capital bonaerense con una herida de arma blanca desde el cuello al abdomen. Esta víctima, identificada como Néstor Alberto Sosa, de 21 años, se encuentra en grave estado.

El subcomisario Carlos Mikaliunas informó a este diario que el nombrado Sosa y otro sujeto de apellido Cardozo, se encuentran detenidos por la muerte de Paniagua. El funcionario confirmó la denuncia por presunto abuso deshonesto radicada el martes último en la Comisaría 6ta. de La Plata por parientes de la menor.

A pesar de la actitud que tomaron, los vecinos de Tolosa no quieren dar la cara ante los periodistas. Temen alguna represalia posterior.

Cometió 20 robos y 4 vejaciones

La policía detuvo a un muchacho acusado de veinte robos a mano armada y cuatro violaciones y abusos deshonestos que había sido apresado y dejado en libertad al día siguiente por un tecnicismo legal, dijeron hoy voceros de la fuerza.

Se trata de Sebastián Migasso, de 18 años, que había sido aprehendido el día 6 de este mes acusado de robos a mano armada que hacía en solitario a kioscos y pequeños comercios atendidos generalmente por mujeres.

En algunos de esos asaltos, según las denuncias, Migasso habría cometido cuatro violaciones y abusos deshonestos. Un día después la jueza de Garantías de turno Gilda Stemphelet ordenó la libertad del imputado por entender que no se habían presentado pruebas contundentes como para convertir esa aprehensión en detención, medida que originó una singular polémica en la ciudad, mientras había cruces a la fiscalía por demoras en reunir elementos.

Migasso fue reconocido en fotografías por trece de las víctimas, y anoche fue apresado cuando presuntamente había llegado de la Capital Federal para entregarse por sugerencia de sus padres.

La Delegación de Investigaciones (DDI) lo detuvo en una rotonda en Grunbein, a 10 kilómetros de aquí, cuando descendió de un ómnibus de larga distancia y tomó un remise que presuntamente se dirigía a una de las comisarías locales, luego que la jueza Stemphelet reuniera toda las actuaciones prevencionales en orden.

El joven podría ser interrogado en la fecha por el fiscal a cargo de la investigación, Guillermo Petersen.

ALMACENERO "JUSTICIERO" EN QUILMES

Un almacenero de Quilmes persiguió a dos ladrones que lo asaltaron y al darles alcance mató a uno de ellos de una cuchillada y detuvo al otro, se informó hoy.

El hecho ocurrió anoche, poco después de las 22, cuando dos ladrones irrumpieron en el almacén ubicado en la esquina de la calle Lynch y 163, en el barrio Santa María, y sorprendieron a su propietario Roberto Barbieri, de 50 años. Los ladrones se apoderaron del dinero de la caja y huyeron a la carrera siendo perseguidos por la víctima. El almacenero alcanzó a los ladrones en la esquina de las calles Bermejo y 162 donde se trabaron en lucha.

Según la policía el comerciante extrajo un cuchillo y atacó a los ladrones hiriendo de gravedad a uno de ellos y detuvo al otro.

El herido fue trasladado al hospital de Wilde, donde murió, mientras que su cómplice fue alojado incomunicado en la Comisaría 7ª de Quilmes donde se instruyeron actuaciones por "hurto y homicidio", caso que quedó a disposición del fiscal de Quilmes Claudio Pelayo.

EL TIEMPO

MINIMA 17°2 a las 6.00

ACTUAL 27°3 a las 16.00

TEMPERATURAS HORARIAS

6 hs.	17°2	11 hs.	25°0
7 hs.	18°5	12 hs.	25°2
8 hs.	21°5	13 hs.	26°2
9 hs.	22°7	14 hs.	27°1
10 hs.	23°4	15 hs	27°5

PERSPECTIVAS PARA MAÑANA:

Nubosidad variable. Cálido y húmedo. Vientos leves del sector Este.

"TOMESE" SU TIEMPO EN EL 4514-8062/66

(SERVICIO METEOROLOGICO NACIONAL)

Y PIDEN 1.000.000 DE DOLARES

llón de dólares o nada" para dejarlo vivo y proceder a liberarlo. Luego trascendió que al menos cinco delincuentes participaron del secuestro del empresario Brozzoni y se estima que conocían con precisión detalles de su vida por lo que no se trató de un caso al voleo.

Los secuestradores utilizaron tres vehículos y al parecer sabían que el empresario concurría a menudo al restaurante "Barrancas" de Ruta 9 donde fue capturado.

En cuanto al otro episodio, que también causó conmoción pero esta vez en el partido de Vicente López, ocurrió cuando varios sujetos sorprendieron a un hombre que salía de un almacén de esa localidad del conurbano y con gran celeridad lo subieron a un automóvil para escapar a gran velocidad.

En este caso también se trató de mantener todo en el más absoluto de los silencios, aunque hoy ya empezaron a conocerse algunos detalles, entre ellos la confirmación de que se trata de un hombre que es hijo de un comerciante de la zona.

Lo que sí pudo confirmarse es que los secuestradores pidieron nada menos que 100.000 dólares y hasta esta tarde no había ninguna novedad respecto a su paradero.

● CONFUSO HECHO

En Córdoba, la actitud de un adolescente de 14 años, que reprochó telefónicamente a su padre que mandara dos hombres a buscarlo a la casa de su amiga antes de lo acordado, hizo que el chico se salvara de un posible secuestro, según una versión periodística.

El trascendido, que no pudo ser confirmado ni desmentido en medios oficiales, indica que el objetivo del intento fue Miguel Angel Darsie, hijo de un conocido empresario del rubro ferretero del mismo nombre, de 64 años.

Según se señaló en un medio periodístico, anteayer por la tarde el adolescente fue dejado por su padre alrededor de las 17.30 en casa de una amiga de barrio San Fernando, en el sur de la ciudad de Córdoba, con el compromiso de pasarlo a buscar a las 20.

En otro dramático hecho, raptaron en Vicente López al hijo de un almacenero y quieren 100.000 "verdes"

En base a fuentes allegadas a la familia que no identifica, se señaló que una hora más tarde, cerca de las 18.30, dos hombres que se movilizaban en un Chevrolet Corsa se presentaron en la casa y tras preguntar por el chico, le dijeron que su padre mandaba a buscarlo.

Molesto por el anuncio, Miguel reingresó a la vivienda para reprochar por teléfono a su padre que lo hiciera regresar antes de lo previsto, lo que fue negado por el progenitor.

Superando la sorpresa el joven Darsie se asomó al exterior, pero los desconocidos habían desaparecido, según la versión que no fue confirmada pero tampoco desmentida en medios policiales.

Caso García Belsunce: tres médicos en serios problemas

La justicia de Pilar investiga al médico de la funeraria que firmó el certificado de defunción por muerte natural de María Marta García Belsunce, en octubre pasado, cuando en realidad la mujer había sido asesinada de cinco balazos, según informaron fuentes judiciales. El galeno podría ser indagado en las próximas horas. Y no sería el único, ya que tampoco vieron nada los dos médicos que llegaron en una ambulancia privada al lugar del hecho. Peritos forenses afirmaron que "es imposible" que los tres no vieran las marcas de los balazos, con lo que se deduce que habría gente poderosa detrás del crimen que puso dinero para taparlo o fue una increíble cadena de desidias médicas la que se produjo. Los vecinos de García Belsunce incluso temen que el asesino siga viviendo en el country donde la hermana del periodista fue asesinada.

El fiscal de Pilar Diego Molina Pico estableció que María Marta García Belsunce fue asesinada de cinco balazos efectuados con un arma calibre 32 largo, y el insólito certificado de defunción del 27 de octubre señala que se trató de una muerte natural. Dos médicos llegaron en ambulancias al lugar, y se contradicen entre sí. Según fuentes judiciales, uno declaró que advirtió la presencia de los orificios de bala y el otro dijo que no se acuerda de que su compañero haya dicho nada. Pero lo cierto es que ninguno hizo una denuncia a la policía.

También está complicado el médico de la funeraria porteña que firmó el acta de defunción, ya que en la misma consignó que Belsunce había muerto de "un paro cardiorrespiratorio no traumático", cuando uno de los agujeros de bala que presentaba la víctima era tan grande que entraba el dedo de una mano.

El abogado José Lisinio Scelzi, representante de la familia de la mujer, indicó que "inicialmente, un médico entendió que el deceso de la mujer había sido accidental, tras un resbalón por el que cayó y se sumergió en el agua de la bañadera". También dedujo que la sangre que había allí era producto de una importante herida a la altura del parietal.

Para ese facultativo la muerte se podría haber producido por un accidente, posiblemente por un resbalón que le habría hecho golpear su cabeza contra el grifo de la bañera, incluso la mujer habría tenido un antecedente de una caída en el mismo lugar mientras que el otro manifestó sus dudas sobre la causa del deceso.

"Nadie escuchó disparos y como las balas no tenían orificio de salida y la herida era grande y había enorme cantidad de sangre, en ese momento no se pudo comprobar que había recibido disparos", dijo un vocero allegado a la causa. Incluso hasta el propio hermano de la mujer dijo que a simple vista no se le notaban los disparos (ver recuadro), lo que parecería indicar que en la funeraria la arreglaron bien como para que no se notara.

Ante estas sospechas, los vecinos del country club Carmel manifestaron que tienen miedo de que el criminal aun viva en el country. Las puertas de la casa de María Marta García Belsunce no fueron forzadas, por lo que se supone que alguien las dejó abierta o que la mujer le abrió a un conocido.

"Estamos todos con miedo. Los vecinos nos estamos organizando para descubrir quién fue el culpable, porque no sabemos si se trata de alguien de afuera o, lo que es peor, si sigue adentro" señaló una vecina y amiga de la víctima, identificada como Julia Aleman. Esta psicosis que invadió el lugar fue confirmada por el gerente del country, Julio Teran, quien afirmó que "la gente tiene miedo y está muy preocupada por lo que pasó". María Marta García Belsunce, de 50 años, se dedicaba a realizar tareas comunitarias y colaboraba con las organizaciones no gubernamentales Missing Children y Red Solidaria, además de pertenecer a la entidad Amigos de Pilar. Esto la aleja de la posibilidad de una venganza, y el crimen pasional fue descartado por sus familiares.

María García Belsunce fue encontrada muerta en el country de Pilar donde vivía. Lo que en principio pareció un accidente, terminó siendo una ejecución de ribetes mafiosos.

Lo fusilaron de un tiro en la cabeza para robarle la moto

Un joven fue asesinado de un balazo en la cabeza esta madrugada al resistirse al robo de su moto cuando transitaba por Villa Bosch, en el partido de Tres de Febrero. La víctima fue identificada por la policía como Claudio González, de 38 años, y al final los asesinos no se llevaron su rodado ya que prefirieron escapar ante la aparición de vecinos.

El hecho ocurrió en los primeros minutos de hoy en la calle San Lorenzo al 100 cuando González fue interceptado por dos ladrones que intentaron robarle la moto. Según la policía la víctima se resistió y fue asesinada de una balazo en la cabeza. Los delincuentes escaparon sin llevarse el vehículo.

En la comisaría tercera de Tres de Febrero se instruyeron actuaciones por "tentativa de robo y homicidio". La policía realizó varios operativos de rastrillaje en la zona, pero hasta el momento no pudo dar con los fugitivos, que estarían identificados gracias a la descripción que dieron de ellos varios vecinos, que presenciaron el bárbaro crimen.

Se presume que se habrían refugiado en una remisería de la zona, donde se llevaría a cabo el siguiente procedimiento policial para capturarlos.

Otras fuentes agregaron que los asesinos son conocidos en el barrio por varios moradores consultados y tienen antecedentes policiales y evasiones de cárceles.

MURIO POR EXPLOSION DE MATAFUEGOS

CATAMARCA.- Un hombre de 39 años, padre de 4 hijas menores, falleció ayer al explotarle en el rostro un matafuego de tipo industrial en un comercio dedicado al rubro de extinguidores de esta ciudad.

El lamentable hecho ocurrió ayer en un negocio dedicado a la carga de matafuegos, ubicado en las calles Alem y República, cuando Guillermo Córdoba, intentaba cargar un matafuego. En forma imprevista el extinguidor explotó provocándole gravísimas lesiones en el cuerpo, especialmente en el rostro y la zona abdominal por la onda expansiva. Córdoba fue llevado al Hospital de Urgencias San Juan Bautista, pero falleció a pesar del esfuerzo de los facultativos.

Según lo confirmó la policía el accidente ocurrió en el comercio "Car-Gas", en circunstancias en que Córdoba cargaba un matafuego de tipo industrial, descartándose que "se trate de un matafuego trucho o de dudosa procedencia".

El Jefe del Servicio de Urgencias del Hospital San Juan Bautista, doctor Ernesto Martínez, dijo que "el herido falleció en forma instantánea por lesiones en la zona del tórax, abdomen y traumatismo de cráneo y su cuerpo está muy deteriorado".

El Jefe del Cuerpo de Bomberos de la policía, Comisario Ramón Agüero, descartó que "se trate de un matafuego trucho o de dudosa procedencia, pues todos están sujetos a normas de seguridad en su fabricación", imputando la explosión a posibles fallas en algún dispositivo de seguridad, lo que "estamos investigando".

4 militares presos por vender armas al hampa

Cuatro militares en actividad -dos oficiales y dos suboficiales del Ejército- y cinco civiles fueron detenidos en las últimas horas en el marco de una investigación por el presunto robo de armas que posteriormente eran vendidas a delincuentes.

Las detenciones se llevaron en allanamientos realizados en distintas localidades del Gran Buenos Aires, en el barrio porteño de Retiro y en la provincia de Santa Fe, ordenados por el juez federal de San Isidro Roberto Marquevich.

Fuentes de la causa informaron que los militares detenidos son un teniente coronel, un mayor y dos suboficiales, quienes se suman a otros dos sargentos arrestados en setiembre último y ya procesados por el magistrado.

La causa se inició a raíz de una cámara oculta del programa "Telenoche Investiga" que se emite por Canal 13, en la que se muestra a un sargento ayudante vendiendo nueve armas presuntamente sacadas del depósito de armas judiciales del Batallón 601 en la localidad bonaerense de Boulogne, que él mismo estaba encargado de custodiar.

Según voceros de la causa, los cuatro militares detenidos en las últimas horas, cuyas identidades no se dieron a conocer, están sospechados de tener relación con una maniobra ejecutada por el sargento ayudante, consistente en realizar actas de destrucción de armas falsificadas, para fraguar sus desapariciones.

Se sospecha que el objetivo era la posterior venta de esas armas a delincuentes para ser utilizadas en distintos ilícitos.

En el marco de las investigaciones se encontraron 130 actas supuestamente fraguadas que involucran a una cifra cercana a las 700 armas.

Son un teniente coronel, un mayor y 2 suboficiales; también cayeron 5 civiles

El personal militar detenido pertenece al batallón 601, el mismo en el que se habría producido las sustracciones.

Fuentes de la investigación informaron que entre los civiles detenidos se encuentra un hombre del barrio conocido como Fuerte Apache, de Ciudadela, señalado como un peligroso delincuente quien en algún momento le habría comprado armas al sargento ayudante. Los otros son la suegra, dos cuñados y un primo que reside en la ciudad de Santa Fe.

Además de los allanamientos realizados en Fuerte Apache y Santa Fe, los otros procedimientos tuvieron lugar en Villa Tranquila, en el partido de Avellaneda; en la Villa 31 del barrio porteño de Retiro, en la localidad de Bella Vista y en domicilios particulares de la Capital Federal y el Gran Buenos Aires.

En los procedimientos se secuestraron dos escopetas y otras dos armas en poder de civiles, un casco del Ejército y municiones de arma sin documentación halladas en la casa de uno de los militares detenidos.

De todos modos, por el momento los investigadores no pudieron corroborar que ese armamento haya salido de las dependencias del Ejército.

El sargento ayudante, un mecánico armero, fue detenido el 18 de setiembre pasado en la localidad de Claypole, partido de Almirante Brown, y posteriormente procesado con prisión preventiva bajo los cargos de "acopio de armas y municiones, malversación de caudales públicos, falsedad ideológica, supresión de numeración de bienes registrables (porque se limaba la numeración de las armas) y sustracción de elementos destinados a servir de pruebas".

En la misma situación se encuentra otro sargento ayudante del batallón.

100 POLICIAS SOSPECHADOS

CORDOBA.- Cien policías cordobeses son investigados por la justicia sospechados del cobro irregular de servicios adicionales.

El caso fue confirmado por el jefe de la policía cordobesa, comisario mayor Jorge Rodríguez, quien dijo que se investiga si desde hace tres años, policías cobraban dinero por servicios que nunca hacían. El jefe policial confirmó además que la División Asuntos Internos también investiga el caso.

Por la investigación interna, dijo Rodríguez, "algunos efectivos fueron separados de sus cargos y otros trasladados". "La ley se aplicará, tanto en la parte judicial, como en la parte administrativa para los responsables en el grado de responsabilidad que cada uno tenga", advirtió.

La sospecha es que los policías cobraron por adicionales que no se cumplieron en la Empresa Provincial de Energía de Córdoba (EPEC), a pesar de que fueron abonados.

La investigación judicial está a cargo del fiscal Luis Villalba.

NUEVO JEFE PENITENCIARIO

El ministro de Justicia bonaerense, Alfredo Meckievi, puso ayer en funciones a José Lauman como nuevo jefe del Servicio Penitenciario, en reemplazo de Néstor Manzo, se informó oficialmente.

"Este cambio asegura la continuidad de las políticas penitenciarias que estamos implementando y garantiza los esfuerzos tendientes a mejorar las condiciones de detención en las unidades penitenciarias bonaerenses", afirmó Meckievi. Durante el acto, que se realizó en La Plata, el titular de la cartera de Justicia puso en funciones también a Daniel Iglesias como subjefe del Servicio Penitenciario.

Meckievi reiteró que el gobierno provincial se puso un plazo de seis meses para resolver progresivamente la situación de superpoblación en las cárceles bonaerenses.

"Se van a construir seis nuevas cárceles, tres de ellas ya están en construcción y las otras tres ya fueron licitadas y comenzarán antes de que finalice el año", precisó.

Averiguación de paradero

El Tribunal de Menores Nº 4 del Departamento Judicial San Martín, a cargo del juez Carlos Alberto Gallardo, solicita la colaboración de la población para dar con el paradero de la menor Tamara Abigail Parez, de 15 años (foto), quien se fugó de su hogar el 23 de octubre pasado.

La menor se ausentó de la Escuela Nº 7 de la localidad de Caseros sin regresar a su domicilio sito en calle Trenque Lauquen 5570, entre Rosas y Spadonari, de la misma ciudad del Partido de Tres de Febrero. Tamara mide 1,67 mts. de altura, es de tez trigueña, cabellos largos hasta los hombros teñidos de color castaño claro, pesa 54 kgs., siendo de contextura física delgada. Toda información al respecto deberá hacerse llegar al citado tribunal, sito en Güemes 2378 de San Martín, o a los teléfonos 4752-6349 y 4713-2028, en el horario de 7.30 a 13.30.

150 CADETES RECHAZADOS VAN A LA JUSTICIA

CORDOBA.- Unos 150 cadetes de la policía cordobesa que este año egresaron de la Escuela General San Martín y no recibieron sus diplomas ni fueron incorporados a la fuerza "por problemas físicos", advirtieron que recurrirán a la justicia para revertir esta "absurda" situación.

La polémica decisión de la Jefatura de Policía involucra a los aspirantes que el año pasado fueron excluidos del curso de capacitación por tener problemas físicos, según argumentaron las autoridades, pero en el 2002 lograron reiniciar sus estudios merced a un recurso de amparo.

Al mismo tiempo, el abogado patrocinante de los cadetes en conflicto, Miguel Ortiz Pellegrini, denunció hoy ante la prensa actos intimidatorios por parte de efectivos policiales que habrían realizado un "simulacro" de allanamiento a sus oficinas.

En 2001 alrededor de 200 aspirantes perdieron esa condición cuando una nueva revisación médica detectó que tenían "problemas físicos", decisión que fue cuestionada ante la justicia por los padres de los afectados argumentando que en el examen de ingreso no les detectaron ninguna insuficiencia.

POLICIAL crónica

● OTRO CRIMEN IMPUNE

Un hombre fue absuelto durante un juicio oral que lo juzgó por el asesinato de un jornalero, quien fue golpeado, torturado y luego sepultado vivo en un médano de una playa de la ciudad balnearia de Villa Gesell, en junio de 1999. Hernán Daniel Gómez estaba acusado del homicidio agravado por ensañamiento y alevosía de Joaquín Piñero, cuyo cadáver fue encontrado el 6 de junio de 1999 semienterrado en un médano de una playa situada a la altura de la calle 101 bis y 10. Sin embargo, el Tribunal Oral Criminal 2 de Dolores, integrado por María Zabala, Analía Abalos y Jorge Tamagno, entendió que durante el debate no quedó acreditada la autoría del crimen por parte de Gómez. Además, los magistrados cuestionaron cada uno de los argumentos de la fiscal Gabriela García Cuerva, quien había solicitado que se castigue a Gómez con la pena de reclusión perpetua.

● ESTAFA EN DOLARES

Un sujeto fue detenido por efectivos de la División Bancos de la Policía Federal, en momentos en que el hombre intentaba transferir la suma de 600.000 dólares, utilizando para ello documentación adulterada de un cliente del Banco Nación Argentina. El hecho se registró en la sucursal sita en Bartolomé Mitre al 300 de esta capital, cuando el imputado, un uruguayo de 49 años, intentaba abrir una cuenta reprogramada en Cedros (depósitos de plazo fijo atrapados en el denominado Corralón) utilizando documentación apócrifa. El arrestado fue descubierto por efectivos de la División Bancos, lográndose establecer que había usurpado la identidad de un cliente del banco que poseía la suma de 600 mil dólares reprogramados.

● APRESAN A "PATORUZU"

Un arrebatador fue detenido por personal de la comisaría 3ª, mientras que su cómplice logró huir en una motocicleta de alta cilindrada, durante un hecho ocurrido en la intersección de las calles Viamonte y Suipacha. Uno de los delincuentes sustrajo el maletín de un transeúnte y se subió rápidamente al rodado con el que se dieron a la fuga. Posteriormente, y luego de entrevistar al damnificado, al policía pudo establecer que el sujeto llevaba la suma de 20.000 patacones. Luego de rastrillar la zona, los policías lograron interceptar y aprehender a uno de los malvivientes en la esquina de Pagano y Austria, quien resultó ser argentino de 45 años, a quien se le secuestró el maletín con los patacones.

● JOVEN BALEADO

Un joven fue gravemente herido de un balazo en la cabeza pese a que no se resistió al ser asaltado cuando se encaminaba a su casa de la localidad bonaerense de Isidro Casanova, en el partido de La Matanza. La víctima, identificada por la policía como Fabián Daniel Arrúa Medina, de 19 años, fue trasladada al Hospital Paroissien donde se informó que era delicado su estado de salud. El hecho ocurrió en la esquina de las calles Urdaneta y Recuero, cuando la víctima se dirigía a su casa y fue interceptada por dos ladrones. Según declaraciones de testigos, los ladrones despojaron al joven de sus pertenencias y, antes de darse a la fuga, le efectuaron un disparo a quemarropa, que hizo blanco en la cabeza de Arrúa Medina.

● AUTO AJENO

Un delincuente que circulaba a bordo de un VW Polo robado fue detenido por efectivos de la División Sustracción de Automotores, luego de una persecución y enfrentamiento armado del que no hubo que lamentar víctimas. El hecho ocurrió en Moreno al 2000 de esta capital, cuando el personal intentó detener la marcha del rodado, cuyo conductor se dio a la fuga. Luego de un tiroteo, el caco detuvo el auto en la calle Pichincha al 100, intentando huir a pie, pero fue detenido a las 3 cuadras. Se le secuestró un revólver calibre 22 y el auto, que tenía pedido de secuestro a requerimiento de la comisaría 50ª.

● CONTRABANDO INFORMATICO

Policías de la comisaría 6ta detuvieron a 3 sujetos de 35, 37 y 44 años que se dedicaban a la venta de insumos de computación que se ingresaban ilegalmente al país por Ezeiza, desde Miami. Se les secuestraron en distintos procedimientos 92 motherboard marca SIS modelo 3756, 132 memorias de Tipo EDO, 15 gabinetes marca Compaq, 77 microprocesadores, discos rígidos de 60 y 33, teclados genéricos y más de 200 mouse genéricos. La organización los vendía en un edificio de Santiago del Estero al 200, en Tte. General La Madrid 2800 como así también en locales de la galería Jardín denominados "Previus" y "Mystique", que fueron allanados.

FMI AHORA SE LA AGARRO CON URUGUAY

MONTEVIDEO, 12 .- El Fondo Monetario Internacional (FMI) retuvo el envío de 380 millones de dólares de ayuda para Uruguay, que estaban destinados a solucionar la crisis bancaria en el país, informó hoy el presidente del Banco Central (BCU), Julio de Brun. La decisión del Fondo obedecería a que las metas fijadas entre la entidad y el gobierno de Jorge Batlle no fueron cumplidas en su totalidad, por lo que el Fondo decidió retener dos desembolsos de 190 millones de dólares cada uno.

El máximo funcionario de la entidad rectora aseguró que las metas del programa económico uruguayo fueron "efectivamente cumplidas", pero que la demora de los desembolsos pendientes del FMI obedeció a que "se abrió un compás de espera" hasta que se defina la solución para la crisis bancaria.

Al mismo tiempo, los depósitos bancarios registraron un aumento en noviembre pasado de unos 119 millones de dólares, el segundo incremento consecutivo luego de que en octubre tuvieran la primera variación positiva del año por 44 millones.

Le retuvo el envío de 380 millones de dólares de ayuda para crisis bancaria

De acuerdo con un informe publicado hoy por el diario "El Observador", aún no oficializado por el Banco Central, el crecimiento de noviembre se produjo tanto a nivel de las colocaciones de los residentes en Uruguay como de los no residentes. El Banco Central informó previamente que en octubre pasado los depósitos en moneda extranjera crecieron 44 millones de dólares, en la primera recuperación registrada en el año.

De acuerdo con la información oficial divulgada el 25 de noviembre pasado, los depósitos en moneda extranjera de ciudadanos no residentes sumaban al 31 de octubre pasado 2.172 millones de dólares, dentro de un total de 7.453 millones que hay registrados en el sistema bancario del país.

Los depósitos en moneda extranjera de no residentes en los bancos privados sumaban en esa fecha 1.868 millones de dólares, mientras que en los oficiales es de 304 millones. Entre enero y septiembre en Uruguay se retiraron depósitos por 6.222 millones, en la mayor corrida de la historia.

Según las fuentes que informaron a "El Observador", todavía siguen fuera del circuito bancario unos 1.000 millones. Los depósitos en moneda extranjera en Uruguay habían crecido a casi 14.000 millones de dólares en los últimos meses del año pasado, el doble de lo habitual, por las transferencias de ahorradores argentinos hacia la plaza financiera, que luego comenzaron a ser retirados en enero.

"Hasta que se vaya Chávez"

CARACAS (Reuters).- El presidente de Venezuela, Hugo Chávez, anunció la reanudación de los embarques petroleros hacia el exterior, pero agentes navieros dijeron que aunque los buques fueron cargados aún están en los muelles. "Estamos rompiendo el autobloqueo del país", dijo el mandatario, un militar retirado que ha recurrido a las tropas para abordar dos barcos cisterna y para tomar el control de centros de distribución de combustible, cuyos trabajadores se sumaron al paro general deteniendo las exportaciones de crudo y el suministro doméstico. La medida de fuerza había impedido hasta ahora las ventas de crudos y productos al exterior, que representan el 80 por ciento de los ingresos por exportaciones del país. Mientras tanto, la oposición insistió en que el "paro cívico nacional" -que inició el 2 de diciembre- seguía siendo un éxito y que no abandonarían su protesta hasta el logro del objetivo final: la renuncia de Chávez y el adelanto de las elecciones presidenciales del 2007. Como han hecho diariamente desde el inicio del paro, ayer decidieron mantenerlo, mientras seguían las compras nerviosas en los expendios de alimentos, muchos de los cuales se habían sumado a la protesta, y se veían largas filas en los bancos que están operando de manera restringida. "El paro va en serio y crece, crece, cada día más", dijo el líder opositor Carlos Ortega, presidente de la principal organización sindical del país, la Confederación de Trabajadores de Venezuela (CTV). "Nos declaramos en este momento en resistencia total hasta el final, hasta el logro del objetivo que este paro se ha planteado que no es otro que Chávez se vaya", agregó. Pero el mandatario, con casi cuatro años en la presidencia, ha dicho que no va a renunciar y ha calificado reiteradamente la protesta como "un paro fracasado".

La producción de crudo se ha reducido a un tercio por problemas de almacenamiento y las actividades de refinación son mínimas. Previamente, el ministro de Energía y Minas, Rafael Ramírez, había anunciado que esperaban "liberar" 2,4 millones de barriles de crudo en un buque que ya había salido, en dos más que estaban siendo cargados.

REUTERS

La huelga en Venezuela entró en su 11º día consecutivo. Sigue el cacerolazo.

NAVIDAD CRIOLLA

UTOPIA PRODUCCIONES

crónica

Julia Elena DÁVALOS

Villancicos

- NIÑO SIN PAN
- CANCION PARA DORMIR A UNA MUÑECA
- PREGUNTANDO
- SI ERES DE MARIA CORAZON CORAZON
- VELO QUE BONITO
- LUZ EN LA TARDE
- TERERE
- LATA Y CARTON
- JESUS Y EL ANGELITO JUEGAN A LA RAYUELA
- CANTEN TODOS COROCOCO
- CRISTO LA LUZ DEL MUNDO
- ZA-ZA-ZA
- SEÑORA DOÑA MARIA
- SAN JOSE BENDITO

REVIPOSTER A SOLO $9,90 + CD DE REGALO

PROXIMAMENTE EN KIOSCOS DE CAPITAL Y GRAN BUENOS AIRES

ESPAÑA: OTRA MAREA NEGRA SE ACERCA

MADRID (Reuters).- Los vientos del sudoeste y del oeste en las costas de Galicia, en España, dificultaban hoy las tareas de limpieza del combustible derramado por el barco "Prestige" y aumentaba los temores a que una nueva marea negra se aproximara a tierra. El gobierno español reconoció el miércoles su preocupación por la presencia de fuel en las Rías Bajas, donde se han detectado numerosas manchas procedentes del carburante vertido por el "Prestige". El vicepresidente Mariano Rajoy, dijo que se contemplaba con preocupación el hecho de que la mancha más grande se hubiera fragmentado en "muchísimas manchas, muy pequeñas" en la costa gallega. No obstante, el ministro de Medio Ambiente, Jaume Matas, desplazado a Galicia, comentó posteriormente que existían manchas bajo la superficie que "pueden aparecer de una forma imprevista en la superficie". El fuel, que ha afectado a numerosas playas de la costa gallega, también ha llegado a la cornisa cantábrica, contaminando ya 38 playas en Cantabria, 51 en Asturias y "menos en la zona del País Vasco", según los datos divulgados por el gobierno el miércoles. La crisis del "Prestige", que el viernes cumplirá un mes desde que el mercante comenzó a verter carburante al mar frente a la Costa de la Muerte, ha provocado el malestar de los sectores más afectados.

Los barcos especiales de limpieza del derrame habían recogido hasta el martes unas 11.200 toneladas de fuel oil del mar, mientras que los pescadores habían recogido otras 1.600 toneladas, según datos oficiales. Más de 7.000 personas, entre militares, trabajadores estatales y voluntarios, han retirado miles de toneladas de la tierra, donde cerca de 200 playas gallegas en cientos de kilómetros se han visto afectadas por el derrame.

REUTERS

Al Qaeda compró gas nervioso

WASHINGTON, (Reuters).- El gobierno de George W. Bush recibió información creíble de que extremistas islámicos vinculados a la red Al Qaeda recibieron un arma química en Iraq el mes pasado o a fines de octubre, reportó el diario estadounidense The Washington Post. Citando a dos funcionarios con conocimiento de primera mano de ese reporte y de su fuente, el periódico reportó que analistas estadounidenses sospechan que la transferencia involucró al gas nervioso VX y que el contrabando se produjo a través de Turquía. El Post citó a funcionarios con conocimiento del asunto, quienes hablaron sin autorización de la Casa Blanca y dijeron que la información sobre la transferencia provino de una fuente creíble sobre la que no ofrecieron detalles. "La forma en que recolectamos la información nos hace sentir confiados en que es precisa", declaró al periódico uno de los funcionarios. "Boto el 99 por ciento de los reportes en el acto, cuando los miro. No boté este". La información vertida por el periódico se produjo coincidentemente con las declaraciones del director de la Agencia Central de Inteligencia (CIA), George Tenet, quien dijo que la red Al Qaeda, acusada de los atentados del 11 de septiembre del 2001, seguía siendo una seria amenaza a pesar de haber sufrido fuertes golpes en la guerra contra el terrorismo. El periódico citó a un funcionario, quien dijo que en la transacción participó Asbat al-Ansar, un grupo extremista sunita radicado en el Líbano, que estableció recientemente un enclave en el norte de Iraq. Asbat al-Ansar está afiliado con Al Qaeda y recibe financiamiento de ésta, pero los funcionarios le dijeron al periódico que no sabían si la búsqueda de armas químicas del grupo se hizo específicamente a nombre de Al Qaeda.

Si el informe es confirmado, sería la primera adquisición conocida de un arma no convencional, aparte de cianuro, por Al Qaeda o un miembro de su red, dijo el periódico. Sería también la evidencia más concreta para apoyar una acusación del gobierno de Bush de que Al Qaeda recibió apoyo material en Iraq, indicó el Post.

Irak fue el proveedor, lo que complica su delicada situación actual

● **AMENAZA CONSTANTE**

"Información de inteligencia nos dice que el liderazgo de Al Qaeda ha sido estremecido por pérdidas recientes y está tomando más precauciones, pero seamos claros, no ha disminuido la amenaza en ese momento", dijo el director de la Agencia Central de Inteligencia (CIA), George Tenet en un discurso en una ceremonia en el Centro Nixon, un comité asesor de Washington. "La información de inteligencia muestra claramente que Al Qaeda aún prepara ataques terroristas", dijo Tenet. "Es más, cada oficial de operaciones e intermediario de Al Qaeda que hemos capturado hasta ahora estaban preparando ataques cuando fueron capturados".

Varios miembros de alto rango de Al Qaeda han sido detenidos o muertos desde que Estados Unidos lanzó su guerra contra el terrorismo en Afganistán el pasado mes de octubre, pero se sospecha que Osama Bin Laden, el líder de la organización, está vivo.

MUNDO LOCO

REUTERS

YO TE FIRMO EL PETITORIO

"Imagine ser un elefante en Tailandia", dice el cartel, en referencia a los maltratos que reciben. Gracias a la modelito desnuda y encadenada, varios se anotaron...

Con domésticas así es peligroso

RIO DE JANEIRO (EFE).- Un ama de casa brasileña fue en los últimos siete meses rehén de sus empleadas domésticas, que la mantuvieron atada a la cama, la torturaban y dopaban con sedantes. El secuestro de Henah Machado da Motta, de 46 años, terminó cuando la policía, después de recibir una denuncia anónima, allanó la residencia de la mujer en el centro de Río de Janeiro y la encontró amarrada a su cama, totalmente dopada y con hematomas en todo el cuerpo.

La policía informó de que las dos empleadas de Motta junto con el novio de una de ellas utilizaban las tarjetas bancarias y de crédito de la ama de casa para gastar su pensión, y que en las últimas dos semanas retiraron unos 1.350 dólares del banco.

La dueña de casa, que dijo haber intentado suicidarse durante el prolongado secuestro, era torturada mediante la aplicación de corriente eléctrica y quemada con cigarrillos. La policía arrestó a las dos empleadas, entre ellas una adolescente de 17 años que está embarazada.

¡LLUVIA DE PECES!

ATENAS (EFE).- Cientos de pececitos cayeron del cielo en el pueblo de Korona, situado en una región montañosa del norte de Grecia, según imágenes mostradas por los canales de televisión griegos.

Los habitantes presenciaron la insólita lluvia de peces, cerca del lago Doirani, en la frontera greco-macedonia, en momentos en que un violento temporal azotaba la región.

Un meteorólogo de la Universidad de Salónica, identificado como Christos Malafoutis, explicó que los peces fueron aspirados de un lago cercano por un minitornado, un fenómeno sumamente raro, pero del que hay antecedentes.

VACUNARAN CONTRA LA VIRUELA

WASHINGTON, 12 (Reuters).- El presidente George W. Bush dijo que decidió poner a disposición de los estadounidenses vacunas contra la viruela, en una base voluntaria, para protegerse de un posible ataque con armas biológicas. "Pienso que éste debe ser un plan voluntario. (...) no creo que la gente deba ser compelida a tomar la decisión", dijo Bush durante la entrevista. Se espera que Bush anuncie detalles del plan más adelante esta semana. La vacuna sería inoculada primero al personal militar y después a los trabajadores de los servicios de emergencia, incluyendo empleados de hospitales, paramédicos y policías. La vacuna sería ofrecida al público en general en 2004, cuando estén disponibles nuevos suministros.

La primera dama, Laura Bush, al contestar a una pregunta en la entrevista sobre cómo se sentiría acerca de que sus hijas fueran vacunadas, dijo: "Si la vacuna estuviera disponible, lo que pienso sucederá, sentiría que es ciertamente segura (...) sé que hay un pequeño riesgo. Eso es lo que la gente deberá sopesar".

¡Acoso sexual en zoo australiano!

La imagen es más que clara: el león le "tocó" la cola a la leona ante el público. Toda una "chanchada", ¿no le parece? Ella radicó la denuncia ante las autoridades y espera que él sea castigado... Qué mal ejemplo para los chicos, che...

REUTERS

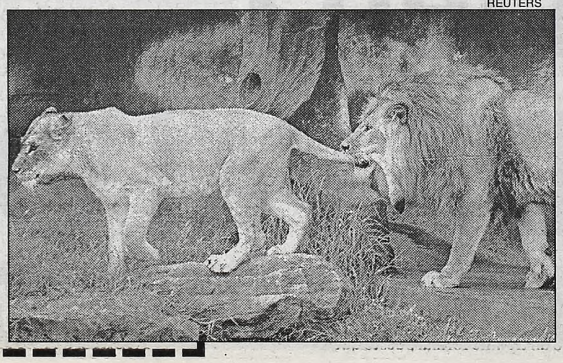

Desbaratan oleada de atentados en Colombia

BOGOTA (EFE).- La Fiscalía de Colombia detuvo a un presunto guerrillero de las FARC acusado de coordinar los últimos atentados terroristas ejecutados en Bogotá y preparar otra oleada de ataques con coches-bomba, informó la cadena de radio "Caracol". Se trata, según la emisora, que citó fuentes de la dependencia, de José Wilson Garzón Arango, quien permanece bajo fuerte vigilancia tras ser acusado de preparar atentados atribuidos a milicias urbanas de la guerrilla Fuerzas Armadas Revolucionarias de Colombia (FARC). La detención de Garzón Arango, alias "Hugo" o "El profe", se produjo luego de que el lunes pasado estallara un coche-bomba frente a una oficina policial de Bogotá, provocando heridas a 69 personas. La Policía de Bogotá anunció ayer y hoy la desactivación de cinco coches-bomba y la confiscación de 1,5 tonelada de explosivos, que al parecer se iban a utilizar en una escalada de atentados contra estaciones policiales y paradas de autobuses a partir del próximo sábado.

En un año inolvidable, San Lorenzo ganó las copas Mercosur y Sudamericana

SOMOS CAMPEONES OTRA VEZ...

De cabeza a la Copa Sudamericana; los jugadores del "Ciclón" en un "aterrizaje" sobre el césped del Nuevo Gasómetro. El equipo que dirige Rubén Darío Insúa logró otro lauro internacional en el 2002 y el festejo se extendió hasta altas horas de la madrugada; con el pleito "liquidado" en Medellín, el partido de ayer fue casi "de compromiso". Por méritos propios, San Lorenzo es un brillante campeón.

Sabido es que cuando uno está "sediento", las "copas" vendrán una tras otra de manera inevitable. Y tras penar varias décadas sin beber ni un solo sorbo, al borde de la deshidratación, este San Lorenzo comenzó a ingerir de la sustancia que más lo estimulaba. Esa misma que una vez incorporada le permitió liberarse de todo trauma y complejo, desquitarse de tanta "humillación" de la "tribuna de enfrente" y a la vez adquirir la codiciada fama "internacional". Para demostrar que no es un "cuervo" de "cabotaje" (como quienes suelen gozar con la "desgracia ajena" siempre le quisieron inculcar) y también levanta vuelo más allá de las fronteras.

Ahora, pasó a llamarse el "santo de América" tras conquistar el continente por partida doble y en un 2002 que sacó pasaporte directo a la historia grande del "ciclón": primero obtuvo la Copa Mercosur y poco después la Sudamericana. Así, para respetar una añeja tradición, el "pueblo azulgrana" se dio el gusto de terminar el año de la misma forma en que lo empezó: "levantando la copa". Por eso, durante toda la memorable "noche de anoche" en el Nuevo Gasómetro, en un partido que tuvo más de festejo que de final, retumbó el: "Somos campeones otra vez....". Fue 0 a 0 frente a Atlético Nacional de Medellín y hubo fiesta de la buena.

Los extremos de la temporada posibilitaron que San Lorenzo desempolvara una vitrina que parecía estar condenada a carecer de trofeos internacionales. Claro que todavía hay una cuenta pendiente y tiene nombre propio: Copa Libertadores, esa competencia

Sin apuros, empató 0 a 0 con Atlético Nacional; la diferencia la había hecho días atrás en Colombia

que San Lorenzo subestimó cuando todavía no tenía el prestigio y la repercusión actual, obviamente sin presagiar que después lo "pagaría tan caro" (es el único grande que aún no la ganó).

Como esos partidos que sirven de excusa para festejar algún título, sin exigencias ni tensiones y bajó un clima de absoluta euforia, el partido entre San Lorenzo y Atlético Nacional fue sólo un trámite formal puesto que la serie estaba definida de antemano. Cabe recordar que el conjunto del recién ahora "bien ponderado" Rubén Insúa había obtenido una diferencia tan inédita, máxime si se considera que la consiguió en calidad de visitante, como indescontable: 4 a 0 en la tierra del "café", para justamente "quitarles el sueño" a los colombianos.

Es cierto que la obligación de asumir el protagonismo le correspondía como nunca a los visitantes, pero el "santo" exageró en su parsimoniosa espera. Se excedió en su cautela y ante la pasividad del adversario, el partido se hizo demasiado monótono. Todo transcurría en la mitad del campo, donde dos elencos plagados de imprecisiones, se repartían el dominio del balón sin lastimarse mutuamente. El pacto de "no agresión" estaba firmado, pero más que nada desde la floja producción de ambos. Respetuoso, como no queriendo entorpecer la fiesta ajena Nacional se conformó con su tarea decorosa. Toco y me voy...

El complemento estuvo de más, ya que lo único que importaba era ver la vuelta olímpica, levantar otra copa y saciar definitivamente la sed... Simplemente, salud viejo y querido ciclón.

FABRICIO ABATTE

SAN LORENZO 0

Saja; C.Esquivel, G. Rodríguez, M.Rodríguez y Paredes; Chatruc (20m ST Luna), Herrón, Zurita y Romagnoli; Astudillo (20m ST Cordone) y Acosta (39m ST Cabrera). DT: R.Insúa. Suplentes: Ramírez, Medero, Alvarez y Frutos.

ATLETICO NACIONAL 0

Velásquez; Calle, Samuel Vanegas, Guzmán y Carlos Díaz; Moreno (16m ST Rambal), Toro, Felipe Chará y Freddy Grisales; Oscar Restrepo; Martín Echeverría (35m ST Rentería). DT: Alexis García. Suplentes: Ortiz y Restrepo.

Arbitro: Epifanio González (Paraguay). Correcto desempeño del paraguayo, quien controló el partido de cerca y sin mayores problemas.
Cancha: San Lorenzo.
Partido de ida: Atlético Nacional 0-San Lorenzo 4.
EL SOBRESALIENTE: Aldo Paredes (San Lorenzo). Sobrio como de costumbre, el defensor "azulgrana" fue lo mejor dentro de un partido de escaso nivel.

"SAN LORENZO SE POSICIONA EN EL MUNDO"

En este nuevo San Lorenzo, el respeto por los compromisos contraídos parece ser "palabra santa" y eso también es importante para conseguir más tarde los objetivos deportivos. La correcta tarea que viene desempeñando la nueva conducción "azulgrana" hace que los jugadores sólo tengan que pensar en ganar y esto se ve reflejado en el campo de Juego. *Crónica* dialogó con uno de los hacedores del más que auspicioso presente que vive el club de Boedo, el vicepresidente Rafael Savino, quien nos dijo: "Cerramos un año muy positivo. Además de los torneos internacionales que ganamos, hemos recuperado la sede de avenida La Plata, que estaba en concesión y al fútbol no le rendía nada. Eso nos enorgullece. Tratamos de ser coherentes para administrar fondos de terceros". En tanto, sobre la gratitud que muestran los jugadores hacia esta directiva, expresó: "También eso es algo que me genera profunda satisfacción. Uno trata de cumplirle a los muchachos, porque así corresponde al margen de los resultados deportivos, que son óptimos por cierto. La verdad es que este es un plantel bárbaro".

Por último, indicó: "San Lorenzo se posiciona en el mundo de una manera significativa. Nunca hubiéramos echado a un técnico en el tercer partido y quedó claro que fue un acierto respaldar a un técnico tan capaz como Insúa".

Con la vista en la pelota, Alberto Acosta zafa de un defensor colombiano.

"Beto" Acosta: la leyenda continúa

La leyenda continúa. A los 36 años, el "nueve de oro" se "copó" tanto con este título como si fuera un pibe que nunca hubiera ganado nada. Y en medio de la euforia, Alberto Acosta, de él se trata, hasta se animó a prometer que seguirá en actividad más allá de que hace poco confesara que estaba evaluando la posibilidad de retirarse como campeón. En buena hora para los hinchas de San Lorenzo, que ayer le regalaron la mayor ovación de la noche, este goleador, que sabe por "zorro pero más sabe por viejo" tiene cuerda para rato.

El eterno goleador del Ciclón se siente un pibe y por ahora no piensa largar

El reconocimiento que bajó desde las tribunas cuando, con ese propósito, el técnico Rubén Insúa decidió reemplazarlo por Alexis Cabrera, movió los cimientos del estadio. Era la mejor recompensa que la gente tenía para hacerle al "Beto" Acosta, uno de los pilares de este San Lorenzo campeón. Al llegar al banco de suplentes, el atacante no se sentó, por el contrario, de cara a la tribuna arengaba a la gente para que cantara y alentara.

A la hora de las declaraciones, el "Beto" le dio una buena noticia a todos los "cuervos": "Por el momento no piensa en el retiro". Y así se refirió a su futuro: "Todas estas cosas lindas que me están pasando me dan ganas de seguir. Este buen presente y el afecto de la gente me dan la fuerza suficiente para seguir adelante. Ellos no se merecen que me vaya ahora. Me siento capaz de seguir ganando cosas con San Lorenzo. Por eso quiero seguir jugando".

Por otra parte, el volante salteño Cristian Zurita señaló: "Gané tres títulos desde que estoy en San Lorenzo, pero de todos, este ha sido el mejor, porque lo conseguí siendo titular y por suerte pude afianzarme en el equipo. Esto se lo debo al cuerpo técnico que confió mucho en mis condiciones y es por eso que se lo quiero agradecer".

Poco después agregó: "Seguramente, en Salta deben estar muy felices con este campeonato que logramos, ya que siempre me siguen de cerca y me brindan su aliento, tantos mis familiares como la gente en general". Y por último manifestó: "Esperemos seguir en este nivel, para dar pelea por el título en el torneo Clausura".

EL PIPI Y ASTUDILLO, SOCIOS FELICES

En Boedo se formó la "sociedad de los poetas vivos". La dupla Leandro Romagnoli y Rodrigo Astudillo cada día funciona mejor y si bien ayer no pudo lucir a pleno, sin dudas fue una de las claves del éxito. "Este título es muy especial para mí, porque la primera parte del año no la pude jugar ya que me fracturé en el verano y tuve seis meses de recuperación. Esta fue mi revancha personal y el otro gran desafío será la Selección argentina" señaló el "Pipi". Por su parte, el "Potro" cordobés, Rodrigo Astudillo (uno de los goleadores de la Copa) admitió: "Este es el mayor logro de mi carrera. Tenía otras propuestas pero elegí venir a San Lorenzo, justamente por eso, porque acá se pelean cosas importantes y no me equivoque. Este es un grupo maravilloso, que hizo que mi adaptación fuera más rápida de lo esperado. Jugar en un equipo como éste te permite marcar la diferencia y espero seguir así".

REUTERS

Doble marca para el "artillero" Rodrigo Astudillo: Guzmán y Carlos Díaz lo siguieron "a sol y a sombra".

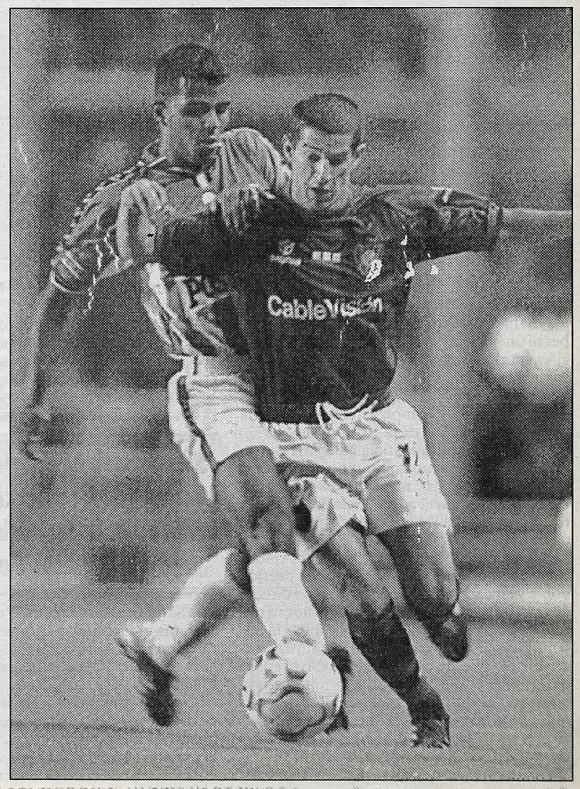

Leandro Romagnoli intenta una maniobra ofensiva; el Pipi fue una de las grandes figuras del "Santo".

PAREDES, "DOCTORADO" EN LA UNIVERSIDAD AZULGRANA

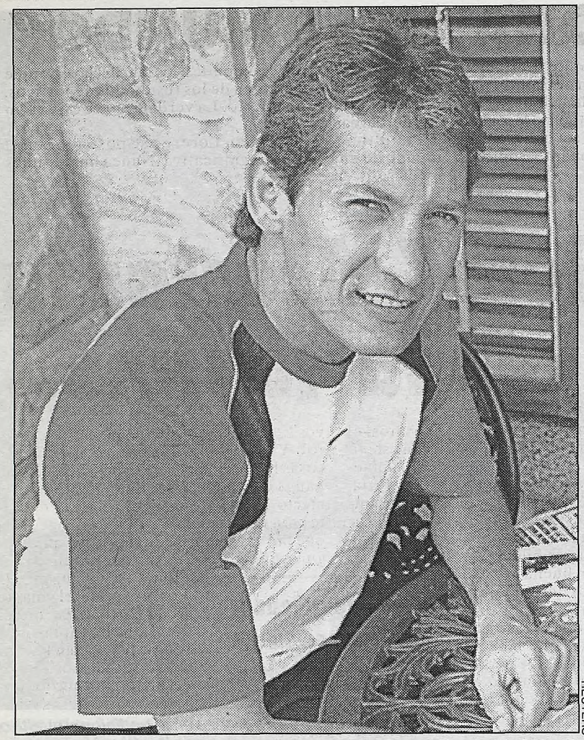

REUTERS

Después de la fiesta de anoche, Paredes se levantó con "Crónica".

Conoce las "Paredes" del Nuevo Gasómetro como casi ningún otro integrante de este plantel de San Lorenzo. Es uno de los "históricos" del equipo "azulgrana", y por si hacia falta, ayer refrendó su condición de verdadero símbolo del club al sumar su tercer título desde que llegó a la institución de Boedo. La referencia tiene que ver con el "Doctor" Aldo Paredes, la gran figura de la noche, quien tras "recibirse de ídolo" en la "universidad azulgrana" aceptó una entrevista a solas con *Crónica*. Entre otras cosas, destacó el comportamiento del público "azulgrana": "Creí que estábamos jugando en Europa. La gente se portó diez puntos y gracias a eso pudimos disfrutar como queríamos. Hay que felicitar a la hinchada de San Lorenzo, porque demostró que existen esperanzas para cambiar un montón de cosas y ojalá que sirva para que los demás lo tomen como ejemplo".

Sobre la conquista de la Copa Sudamericana aseguró: "Trabajamos mucho para obtener este objetivo. La verdad es que el grupo se lo merecía", expresó el experimentado defensor.

En cuanto a sus sensaciones por el nuevo título, reconoció: "Es diferente a otras vueltas porque no es la primera, que siempre es la más inolvidable, más allá de que también lo disfrutamos, pero uno lo toma con tranquilidad. Igual, dar una vuelta ante tu público es lo más lindo que te puede pasar".

Asimismo, el lateral habló de los méritos del entrenador, Rubén Darío Insúa, porque "Supo manejar bien al equipo. Recibió un equipo nuevo, que además era un 'grande' y eso no es fácil manejarlo en un tiempo tan corto. Las críticas eran normales porque empezamos mal, pero gracias a Dios terminamos bien".

"Por la gente, creí que estábamos jugando en Europa", dijo el lateral de San Lorenzo, que ayer fue la figura de la cancha

Además, aseguró que no pierde el hambre de "gloria" más allá de los lauros: "Los cinco futbolistas que estamos hace cinco años en el club no perdemos la esperanza, el entusiasmo y las ganas de ganar cosas. Creo que aquel jugador que no tenga un objetivo deportivo tiene que abandonar. Ojalá que podamos ganar otro campeonato más adelante".

Después fue el turno de resaltar la labor de los actuales directivos: "Hay que recalcar también el esfuerzo de estos dirigentes, que desde que ellos están en el club, me hicieron olvidar de los problemas económicos que teníamos. Acá cobras los 22 de cada mes, te cumplen lo que prometen y los felicito tanto a Savino (vicepresidente) como a Guil (presidente). No es por meterme en política pero debo reconocer que se están portando muy bien y ojalá que la gente que quiere a San Lorenzo siga apoyando a estos dirigentes".

Para despedirse, dejó esta frase final: "Se le dedicó a mi familia, a mi mamá que está en Formosa, a mis amigos y a mi señora. En definitiva, a todos los que siempre están en las buenas y en las malas". Tras recibirse de símbolo en la universidad azulgrana, el doctor se fue por demás de contento...

Al "Totono" le gustaría volver

La presencia de Fredy Grisales, quien tuviera una breve estadía en San Lorenzo para regresar enseguida al Atlético Nacional, pasó prácticamente inadvertida. La gente del "ciclón" le fue indiferente: ni lo alentó ni lo silbó. De todos modos, en una charla exclusiva que el volante de la selección colombiana mantuvo con *Crónica*, "Totono" manifestó que le gustaría volver a San Lorenzo: "Si me dieran la oportunidad sería muy bueno, porque me han contado que con los nuevos dirigentes las cosas han cambiado mucho. Tengo un buen recuerdo de mis ex compañeros y la gente, que siempre me trató muy bien, pero desgraciadamente la imagen de los anteriores dirigentes no es la mejor. En la época en que yo estuve, San Lorenzo tenía un buen equipo pero no los directivos, no le pagaban a sus jugadores y eso es muy duro; uno como extranjero lo siente mucho".

● **SILBIDOS A LLOP:** El único de los protagonistas de este nuevo logro "azulgrana" que en la entrega de medallas no recibió el afecto de los hinchas fue el ayudante de campo, Juan Manuel Llop. Al "Chocho" no se le perdona su pasado en Newell's y un supuesto conflicto con la "barra".

¡Oia!, Michelini se lo dedicó a Boca y River

"¡Es para vos... es para vos...!". El volante y capitán de San Lorenzo, Pablo Michelini, hizo una "superdedicatoria" del título que anoche su equipo alcanzó en la Copa Sudamericana, dirigida a aquellos clubes que "no se tomaron en serio la disputa de este torneo". "San Lorenzo tuvo un mérito que los demás no alcanzaron: se tomó en serio esta copa. Boca y River no le quisieron dar importancia y estoy seguro que a sus dirigentes y jugadores hoy les hubiese gustado dar la vuelta olímpica que nosotros dimos", apuntó el mediocampista, quien no pudo participar desde dentro de la cancha de la fiesta "azulgrana" por padecer una distensión en la rodilla izquierda.

Con la misma fiereza con la que marca en la mitad del campo, uno de los máximos ídolos de la hinchada del "ciclón", repartió palos hacia las respectivas dirigencias de los dos clubes más populares de la Argentina. Y también hizo referencia a anteriores períodos vividos en la entidad del Bajo Flores, para deslizar una certera crítica hacia la conducción del otro presidente Fernando Miele, cuestionado por sus desprolijo manejos económicos y financieros.

Entonces, Michelini arremetió con todo, como casi siempre: "Este logro es de los jugadores y el cuerpo técnico, pero principalmente de los dirigentes, que se comportaron muy bien durante el año y cumplieron en todo. Esto es fundamental cuando un equipo quiere conseguir cosas importantes. Ojalá que esta relación no cambie nunca porque de esta manera se puede seguir en los primeros planos", dijo. Clarito, ¿no?

REUTERS

Se escapa Herrón y Chara abre los brazos en un gesto de desesperación.

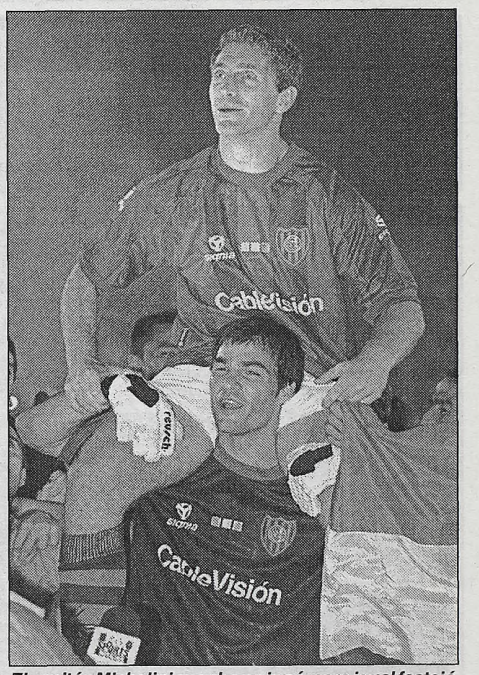

El capitán Michelini anoche no jugó, pero igual festejó.

DE FESTEJO EN FESTEJO

Siga, siga, siga el baile... La fiesta de San Lorenzo parece no tener fin. Esta noche, proseguirá en un local ubicado en Salguero y Honduras, donde los flamantes campeones serán agasajados por el canal televisivo que transmitió la Copa Sudamericana. También concurrirán los principales directivos y algunos reconocidos simpatizantes. El encuentro está programado para las 20.30 y no se sabe a qué hora terminará...

Será entonces, una buena ocasión para levantar "otras copas" y continuar con una fiesta que comenzó ayer bien temprano en el Nuevo Gasómetro y horas más tarde se trasladó al corazón de Boedo, el barrio del "ciclón". Seguramente, habrá comida en cantidad, la mejor bebida y música para mostrar qué tan habilidosos son en una pista bailable.

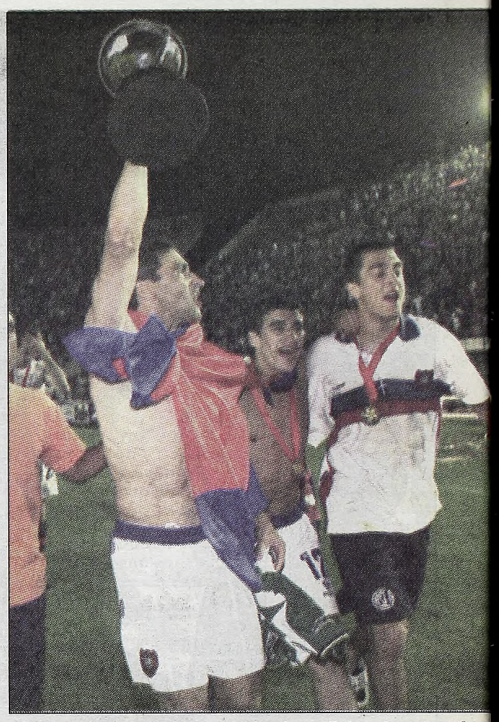

Los jugadores de San Lorenzo en la tradicional vuelta olímp con la Copa Sudamericana en alto. Siguió el festejo arrib de un show de fuegos de artificio; una noche para el recuer

LA GRAN NOCHE DE TODOS L

Una "postal" de color azulgrana. Los hinchas del campeón de la Copa Sudamericana no dejaron lugar sin llenar en el inmenso estadio del Bajo Flores.

Ellos, los "cuervos", se valen la letra de un conocido tema que tona Luis Miguel, para explicar inexplicable (su pasión por San renzo): "Es la historia de un am como no hay otro igual, que me h comprender, todo el bien todo mal...". Ni más ni menos. Ellos, tuvieron en las malas, calmaron dolor por el descenso llenando das las canchas de la B y hasta hic ron rifas para pagar el alquiler estadios ajenos después que les matarán el adorado viejo Gasóm tro. Ellos, se bancaron 21 años frustraciones sin dar la vuelta a vel local y fueron hasta princip de este inolvidable año los úni de los grandes sin mayores anéc tas internacionales que contar justo ellos no iban a faltar a una con la historia. De tal modo, no s llenaron el estadio con 50.000 mas, sino que además desataron verdadero carnaval que se prolo gó hasta altas horas de la madru da. Incluso se portaron de mil ma villas para permitir que el plan también disfrutara de un merec

Un "telón

La "venganza fue terrible" vuelta olímpica y toda la fiest un gusto. Se quitaron una esp En el marco más indicado "p dad" dos nuevas banderas q que les fueron robadas en la c grupo de hinchas de Huracán "trapos", el que desplegaron réplica de aquel que tenían

Los jugadores de San Lorenzo en la tradicional vuelta olímpica; luego, el "Beto" Acosta con la Copa Sudamericana en alto. Siguió el festejo arriba del travesaño en medio de un show de fuegos de artificio; una noche para el recuerdo de la gente del "Ciclón".

LA GRAN NOCHE DE TODOS LOS SANTOS

Una "postal" de color azulgrana. Los hinchas del campeón de la Copa Sudamericana no dejaron lugar sin llenar en el inmenso estadio del Bajo Flores.

Ellos, los "cuervos", se valen de la letra de un conocido tema que entona Luis Miguel, para explicar lo inexplicable (su pasión por San Lorenzo): "Es la historia de un amor, como no hay otro igual, que me hizo comprender, todo el bien todo el mal...". Ni más ni menos. Ellos, estuvieron en las malas, calmaron su dolor por el descenso llenando todas las canchas de la B y hasta hicieron rifas para pagar el alquiler de estadios ajenos después que les rematarán el adorado viejo Gasómetro. Ellos, se bancaron 21 años de frustraciones sin dar la vuelta a nivel local y fueron hasta principios de este inolvidable año los únicos de los grandes sin mayores anécdotas internacionales que contar. Y justo ellos no iban a faltar a una cita con la historia. De tal modo, no sólo llenaron el estadio con 50.000 almas, sino que además desataron un verdadero carnaval que se prolongó hasta altas horas de la madrugada. Incluso se portaron de mil maravillas para permitir que el plantel también disfrutara de un merecido momento de gloria. Como hace mucho tiempo no sucedía, los jugadores del "ciclón" pudieron festejar a solas dentro del campo, dar la vuelta olímpica con la ansiada copa y quedarse por largo rato a gozar de la conquista sin que el público se moviera de las tribunas.

Fuegos artificiales, "Las Santitas" (ver a aparte), bengalas, globos, un show musical y hasta una comparsa, fueron los puntos salientes de una noche en la cual se destacaron sólo dos colores: el azul y el rojo. Varias veces pareció moverse el estadio al compás de la música de la hinchada. "Me dicen el Matador nací en Boedo..." (al ritmo de los Fabulosos Cadillacs), "Palo bonito, palo eh, somos campeones otra vez...", "Que los bosteros y los quemeros, están gritando papá campeón", "Por lo que yo te quiero, te sigo a todas partes, por lo que yo te quiero ciclón, te aliento hasta morir" (De Walter Olmos) fueron sólo algunos de los hits elegido por los simpatizantes.

Unas cincuenta mil personas "coparon" el Nuevo Gasómetro y la fiesta de San Lorenzo transcurrió en paz y en orden

La celebración tuvo también su costado emotivo. Se lo aportó la gente de la Peña de San Nicolás, que lleva el nombre de Mirko Saric. Ellos colgaron una bandera en la cual recordaban al desaparecido futbolista. Uno de los personajes especiales fue Marcelo Tinelli, quien llegó al Nuevo Gasómetro para participar de los festejos del nuevo título internacional del equipo de Boedo. Los ausentes más recordados fueron dos. El primero, por lejos, Huracán. Toda la noche entonaron estribillos recordatorios hacia los "primos". Los segundos más nombrados fueron los de Boca. Así transcurrió una fiesta que ellos, los fieles hinchas de San Lorenzo, seguramente jamás olvidarán...

Un "telón" igual al que le robaron

La "venganza fue terrible". Además del título, la vuelta olímpica y toda la fiesta, los hinchas se dieron un gusto. Se quitaron una espina que tenían clavada. En el marco más indicado "presentaron en sociedad" dos nuevas banderas que sustituyen aquellas que les fueron robadas en la ciudad deportiva por un grupo de hinchas de Huracán. Uno de los flamantes "trapos", el que desplegaron en la popular, es una réplica de aquel que tenían con la inscripción "La Gloriosa, Boedo, Argentina". Esta nueva versión posee un agregado. En la parte inferior dice "La leyenda continúa". La platea sur fue la cuna de la otra bandera, donada por Marcelo Tinelli. El estandarte, 70 metros por 40, lleva estampado el nombre del club y estrellas con cada uno de los campeonatos obtenidos a lo largo de su historia. "Es para vos, quemero p... la p... que te parió" fue la dedicatoria especial tras mostrar las banderas.

Lo que faltaba... ¡las Santitas!

¡Santo cielo...! Se nota que el "efecto Diablitas" pegó rápido en el fútbol argentino. Ayer, emulando a Independiente, pionero en el "rubro", fue San Lorenzo el que presentó en sociedad a las "Santitas", que con sus curvas infartantes rápidamente se ganaron el cielo.

Se trata de diez bailarinas profesionales que de ahora en más van a acompañar cada presentación del conjunto "azulgrana" para arengar a la gente, como lo hicieron anoche. Con escasa ropa, las chicas movieron sus cuerpos sugestivamente para el deleite de las tribunas y se llevaron la primera gran ovación de la noche.

a; luego, el "Beto" Acosta
a del travesaño en medio
o de la gente del "Ciclón".

OS SANTOS

momento de gloria. Como hace mucho tiempo no sucedía, los jugadores del "ciclón" pudieron festejar a solas dentro del campo, dar la vuelta olímpica con la ansiada copa y quedarse por largo rato a gozar de la conquista sin que el público se moviera de las tribunas.

Fuegos artificiales, "Las Santitas" (ver a aparte), bengalas, globos, un show musical y hasta una comparsa, fueron los puntos salientes de una noche en la cual se destacaron sólo dos colores: el azul y el rojo. Varias veces pareció moverse el estadio al compás de la música de la hinchada. "Me dicen el Matador nací en Boedo..." (al ritmo de los Fabulosos Cadillacs), "Palo bonito, palo eh, somos campeones otra vez...", "Que los bosteros y los quemeros, están gritando papá campeón", "Por lo que yo te quiero, te sigo a todas partes, por lo que yo te quiero ciclón, te aliento hasta morir" (De Walter Olmos) fueron sólo algunos de los hits elegido por los simpatizantes.

Unas cincuenta mil personas "coparon" el Nuevo Gasómetro y la fiesta de San Lorenzo transcurrió en paz y en orden

La celebración tuvo también su costado emotivo. Se lo aportó la gente de la Peña de San Nicolás, que lleva el nombre de Mirko Saric. Ellos colgaron una bandera en la cual recordaban al desaparecido futbolista. Uno de los personajes especiales fue Marcelo Tinelli, quien llegó al Nuevo Gasómetro para participar de los festejos del nuevo título internacional del equipo de Boedo. Los ausentes más recordados fueron dos. El primero, por lejos, Huracán. Toda la noche entonaron estribillos recordatorios hacia los "primos". Los segundos más nombrados fueron los de Boca. Así transcurrió una fiesta que ellos, los fieles hinchas de San Lorenzo, seguramente jamás olvidarán...

" igual al que le robaron

Además del título, la
los hinchas se dieron
a que tenían clavada.
esentaron en socie-
sustituyen aquellas
dad deportiva por un
Uno de los flamantes
en la popular, es una
n la inscripción "La Gloriosa, Boedo, Argentina". Esta nueva versión posee un agregado. En la parte inferior dice "La leyenda continúa". La platea sur fue la cuna de la otra bandera, donada por Marcelo Tinelli. El estandarte, 70 metros por 40, lleva estampado el nombre del club y estrellas con cada uno de los campeonatos obtenidos a lo largo de su historia. "Es para vos, quemero p... la p... que te parió" fue la dedicatoria especial tras mostrar las banderas.

Lo que faltaba... ¡las Santitas!

¡Santo cielo...! Se nota que el "efecto Diablitas" pegó rápido en el fútbol argentino. Ayer, emulando a Independiente, pionero en el "rubro", fue San Lorenzo el que presentó en sociedad a las "Santitas", que con sus curvas infartantes rápidamente se ganaron el cielo.

Se trata de diez bailarinas profesionales que de ahora en más van a acompañar cada presentación del conjunto "azulgrana" para arengar a la gente, como lo hicieron anoche. Con escasa ropa, las chicas movieron sus cuerpos sugestivamente para el deleite de las tribunas y se llevaron la primera gran ovación de la noche.

AFUERA HUBO UN EXITOSO OPERATIVO ANTIDROGAS

El Departamento Operaciones Metropolitanas de la Superintendencia de Drogas Peligrosas llevó a cabo anoche un importante operativo antidrogas en las inmediaciones del Nuevo Gasómetro, donde San Lorenzo se consagró campeón de la Copa Sudamericana, que tuvo como saldo 15 personas detenidas, todos mayores de edad y del sexo masculino.

En el mencionado operativo participaron ocho brigadas de Drogas Peligrosas, especializadas en la lucha contra este flagelo que inunda las calles del ámbito Metropolitano, y preparadas especialmente para el accionar en los estadios de fútbol.

El accionar policial se centró sobre las avenidas Perito Moreno, Fernández de la Cruz y Varela, donde se logró la detención de 15 personas del sexo masculino, mayores de edad, labrándose sumario de prevención a la Ley Federal de Estupefacientes (23.737).

En el accionar se logró también el secuestro de una importante cantidad de picadura de marihuana, compactada y en cigarrillos de armado caseros, envoltorios con clorhidrato de cocaína y pasta base, sustancias que pudiendo haber ingresado al estadio podrían haber sido desencadenante de actos de violencia.

En la prevención judicial sumaria interviene el Juzgado nacional en lo Criminal y Correccional federal Número 2 a cargo del juez doctor Jorge Ballesteros, por ante la Secretaria Número 4 de la doctora Agustina Inés Rodríguez, a disposición de quien se hallan los detenidos.

En un momento de gloria, Rubén Insúa oró por su madre fallecida.

Insúa y un rezo en la intimidad

Terminó el partido y todo el plantel de San Lorenzo estaba en el campo de juego para festejar. Pero el técnico Rubén Darío Insúa dio media vuelta y se metió al vestuario, envuelto en lágrimas. El técnico del "ciclón", contrariamente a lo que podía esperar en una circunstancia como la de anoche, finalizado el encuentro tomó a sus dos pequeños hijos para recluirse por algunos minutos en la más estricta intimidad.

Posteriormente, aceptó realizar las primeras declaraciones en condición de técnico ganador de la flamante edición de la Copa Sudamericana. Un logro que por otra parte le permitió al "Gallego" debutar en materia de títulos como entrenador en el país.

Sin mayores exteriorizaciones y siempre aferrado a sus pequeños, el técnico del "ciclón" comentó: "Es un título muy importante para San Lorenzo y se lo quiero dedicar a la memoria de mi madre y a mis seres queridos... ¿Por qué no me quedé para festejar con los jugadores?... Porque vine a rezar, para hablar con mi mamá".

En la continuidad de la charla, visiblemente emocionado aún, Insúa comentó: "Hicimos un gran torneo y creo que fue merecido este logro.

El entrenador del "Santo" recordó a su desaparecida madre con una oración y le dedicó el título

Desde lo personal es muy importante ya que aquí me formé como jugador y como persona. Alcanzar esta coronación es muy lindo... ¿Revancha?... No. Me siento muy feliz por el pueblo de San Lorenzo".

El entrenador del conjunto de Boedo también destacó como principal atributo de su equipo que se consagró campeón de la Copa Sudamericana "el carácter que demostró en todas las canchas".

Insúa consideró que sus dirigidos "hicieron un gran torneo" y afirmó que San Lorenzo "merece este tipo de acontecimientos".

Después resaltó que "el juego y el carácter" que exhibió el equipo a lo largo del torneo, fueron atributos que "permitieron sacar buenos resultados en todas las canchas. Estoy muy feliz por el desempeño que tuvimos y por la ventaja considerable que conseguimos en la primera final. Es una alegría para todo el pueblo de San Lorenzo", agregó.

El entrenador valoró, además, el camino recorrido por el equipo para llegar al título. "Superamos a Racing, Bolívar y Atlético Nacional, tres equipos muy duros", expresó.

Por último, Insúa se refirió al futuro del conjunto azulgrana y manifestó que "recién acabamos de ganar una copa internacional y queremos festejar lo más posible. Después llegará el tiempo de descansar y a partir ahí empezaremos a pensar en todos los compromisos que vendrán".

CHATRUC CONOCE EL GUSTO DEL HINCHA

Llegó a mitad de año y poco a poco se fue metiendo en el corazón del hincha. José Chatruc no podía ocultar su alegría, dentro de un vestuario de San Lorenzo desbordante, y afirmó, tras las conquistas de las Copas Mercosur y Sudamericana, el hincha azulgrana "se está acostumbrando nuevamente a ganar cosas importantes".

El volante destacó que "es muy valioso lo que consiguió San Lorenzo. La verdad es que en este club pasé seis meses espectaculares". Y el "Cocinero" volvió a festejar otro título cerca de las fiestas de fin de año. El año pasado había celebrado con Racing después de 35 años de sequía, aunque diferenció este título del campeonato local que consiguió con la "Academia", su ex club, al sostener que "fueron dos emociones muy lindas, pero distintas".

Chatruc consideró que el plantel "va por el buen camino" y valoró el apoyo que brindaron los dirigentes "que tienen a los jugadores al día". También se mostró optimista sobre su continuidad en el equipo de Boedo. "Ojalá el club me compre y pueda seguir acá, donde me tratan tan bien", dijo.

"Aparte el año que viene no tendremos que jugar la Copa Libertadores como sí lo harán Boca, River y Racing, por lo que tendremos una ventaja para pelear el Clausura. Por la Copa Sudamericana hemos descuidado en algunos partidos el campeonato local, algo comprensible porque el desgaste es grande. Si no estoy seguro que hubiésemos llegado a la última fecha con chances", comentó.

A la hora de analizar el encuentro de anoche, Chatruc señaló: "Nosotros sacamos una ventaja importante en el partido de ida -manifestó el volante- y sabíamos que, si bien no debíamos confiarnos, teníamos la Copa en el bolsillo. No salió un buen partido porque nosotros regulamos y ellos (por Atlético Nacional) que tenían la obligación de salir a ganar, optaron por un planteo poco agresivo, como que no querían volver a perder. Entonces se hizo difícil convertir porque nosotros tampoco nos íbamos a regalar innecesariamente".

José Chatruc festejó a rabiar; aquí junto a Ramírez y su hijo.

La AFA autorizó otro cupo

El comité ejecutivo de la AFA autorizó anoche a los clubes a incorporar tres jugadores en lugar de los dos que contemplaba el reglamento para la próxima temporada, siempre y cuando transfieran a un futbolista, ya sea en el ámbito local o al exterior.

El reglamento establecía que las instituciones podían adquirir dos futbolistas como máximo para la temporada 2002/2003 de primera división, pero con esta modificación, en caso de que se desprendan de uno podrán sumar otro refuerzo a su plantel.

Para este punto se impusieron algunas limitaciones. Si la operación de un jugador se hace fronteras afuera de la Argentina, se exigirá a los clubes que la incorporación que sume por esa baja no puede superar el 50 por ciento de la venta ya hecha. También se definió que el tercer refuerzo no podrá realizarse más allá de la decimotercera fecha del torneo Clausura. Es decir hasta la ejecución del 66 por ciento del certamen.

Otro de los aspectos que contempla el reglamento es brindar a los clubes la posibilidad de incorporar en reemplazo de jugadores que sufran lesiones graves.

Por Federico Insúa la gente de Independiente hará una extensión del préstamo que venció hace un par de días; el jugador ya arregló su situación con la entidad.

Los directivos del "Diablo" estiman que Guiñazú continuará en el club porque hasta el momento no hay pedido oficial por el jugador. Dicen que los Xeneizes lo quieren tener en sus filas.

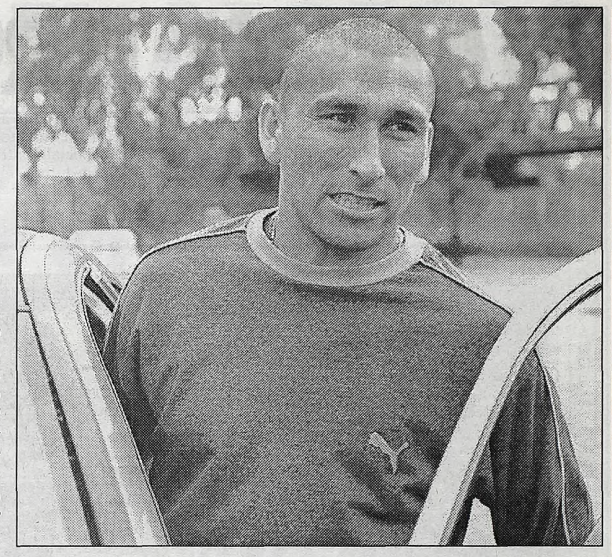

EL POCHO Y EL CHOLO ESTAN CHOCHOS

Insúa y Guiñazú arreglaron su situación, ahora hinchas y directivos pueden respirar tranquilos

Dirigentes e hinchas respiran tranquilos. Federico Insúa y Pablo Guiñazú seguirán en Independiente tras llegar a buen término las negociaciones. El "Pocho" y el "Cholo" fueron dos de los puntales del equipo campeón en el último Apertura y es un verdadero alivio para Américo Gallego poder contar con ellos, después de manifestar que no quiere que le desarmen el plantel.

Tanto Fernando Sciaccaluga (vicepresidente) como Fernando González (titular del fútbol profesional) coincidieron en que "no existen problemas" en que Insúa y Guiñazú prosigan en el equipo. Sciaccaluga admitió que existió una diferencia con el ex enganche de Argentinos, aunque rápidamente "quedó todo muy claro".

La cláusula de opción de compra del volante venció el martes y si bien Independiente anunció que no podría abonar los 3 millones de dólares, las autoridades estiman que no habrá inconvenientes en renegociar un nuevo préstamo hasta el 30 de junio de 2003. Respecto a Guiñazú (pretendido por Boca), el dirigente González apuntó: "No hemos recibido ningún pedido oficial y por ello desprendemos que el jugador seguirá vinculado al club".

También quedó descartada una hipotética transferencia del zaguero Gabriel Milito al Leeds United de Inglaterra, luego de que el titular de la institución británica, Peter Disdale, considerara "elevada" la tasación (6 millones de dólares) solicitada por el defensor.

Con respecto a la deuda hay que decir que apareció la plata. Tras irse de vacaciones bastante enojados por el poco dinero que habían recibido como premio por haber salido campeones, algunos jugadores de Independiente pasaron ayer por la sede de la avenida Mitre para retirar algunos pesitos más. Según trascendió, la dirigencia entregó en esta oportunidad unos 100.000 pesos a repartir entre todos los integrantes del plantel. Los allegados a la Comisión Directiva comentaron que el dinero es la mayor parte de lo recaudado durante la megafiesta (el partido ante Olimpo), donde se celebró la conquista del título del torneo Apertura.

Si bien en esa oportunidad la institución recaudó una suma total que estuvo cerca de los 200.000 pesos, en limpio quedaron para el club poco más de 120.000. De esta manera, las autoridades de Independiente cubrieron algunos gastos y con el resto les pagaron a los jugadores. De cualquier manera, todavía faltan pagar 1.100.000 pesos, puesto que en la primera entrega habían dado también una cifra menor. La idea es que el dinero que corresponda a los amistosos que el equipo jugará a fines de enero en Chile permitan cancelar la deuda por los premios.

El plantel volverá a reunirse el 3 de enero para iniciar la pretemporada. Los jugadores viajarán el 5 a Mar del Plata, donde jugarán el 11 contra Racing. Independiente permanecerá en "La Feliz" y viajará a los distintos lugares donde tenga que disputar sus compromisos veraniegos.

Por Orozco, esperan que el Pitón dé el "sí"

Si Osvaldo Ardiles da su aprobación cuando le mencionen a Andrés Felipe Orozco, el defensor colombiano se convertirá en el marcador central que reforzará el plantel de Racing. El futbolista tiene 23 años y actualmente actúa en Independiente de Medellín. Formó parte del seleccionado de su país que obtuvo el año pasado la Copa América. La operación se encuentra bien encaminada y podría cerrarse en unos pocos días. Aún falta el "visto bueno" del entrenador de Racing, quien dará su veredicto después de observar unos videos con imágenes del jugador que llegarán a sus manos el próximo fin de semana. La operación se haría a préstamo por un año con una cifra que aún no fue oficializada. Recordemos que Daniel Díaz fue el marcador central al que había apuntado inicialmente Blanquiceleste, pero en este caso la transferencia no resultaba sencilla, ya que los derechos económicos de "Cata" pertenecen a un grupo empresario que tenía intenciones de venderlo y no cederlo a préstamo como pretendía la empresa gerenciadora. Además, los derechos federativos son de Central y el club rosarino quiere retenerlo hasta junio cuando vence el contrato porque deberá pelear la permanencia en primera. En tanto, el otro puesto que pretende reforzar Ardiles es el de volante por izquierda. Por ahora no habían trascendido nombres para ocupar ese lugar, sin embargo en las últimas horas apareció en escena Carlos Marinelli, el ex jugador de Boca que actúa en el Middlesbourgh de Inglaterra. Lo cierto es que Jorge Berrio, asesor deportivo de Blanquiceleste junto al técnico viajaron a Europa el fin de semana pasado.

Por otra parte, Fernando Marín aseguró que "no tenemos ofertas oficiales por ningún jugador". De esta manera, desestimó las versiones que mencionaban un ofrecimiento escrito por Adrián Bastía (sería del Atlético de Madrid, por 3 millones de dólares y se oficializaría en las próximas horas). "Se acercaron varios empresarios que dicen tener ofertas por uno y por otro, pero ninguno presentó algo escrito. Los nombres siempre son los mismos. Vender es algo bueno para los futbolistas y la empresa, pero los hinchas no lo comprenden. Lo único concreto es lo de Mariano González y creo que se va a definir en estos días", sostuvo Marín.

Acerca del atraso en el pago de las cuotas del préstamo por Gerardo Bedoya, comentó: "Son cosas que suceden en este tipo de operaciones. Se trata de un vencimiento de octubre. No comprendo las ganas del jugador de irse. ¿Cambiar de aire? Cuando volvió a Racing tuvo que cumplir una suspensión, después lo expulsaron y estuvo afuera otra vez. No es un jugador requerido por todos los clubes del mundo".

¿Y Pavlovich? Ayer, un diario inglés aseguraba que el "Buitre" estaba a prueba en el Bolton junto a Maidana (también se sumaría Luis Rueda una vez que termine el torneo chileno). Lo cierto es que sus familiares confirmaron que Pavlovich se encuentra en Olavarría y el sábado se irá de vacaciones. Igualmente no hay que descartar un interés del exterior por el goleador.

¿Y... POR CASA COMO ANDAMOS?

• **CHICAGO:** Diego Latorre podría desembarcar en Mataderos, ya que "Gambetita" fue ofrecido por sus intermediarios. El ex jugador de Boca se encuentra jugando actualmente en el Celaya de la primera división del fútbol mexicano y su posible llegada a Chicago sólo estaría ligada a las ganas de Latorre de jugar en el país. Igualmente, la prioridad de Néstor Gorosito es reforzar el sector defensivo.

• **LANUS:** Osvaldo Sosa ya está armando el plantel de Lanús que afrontará el próximo torneo y, si bien todavía deberá aguardar saber qué pasará con jugadores como Carlos Galván -puede emigrar al fútbol mexicano-, Ezequiel Carboni o Lucas Alessandria -aunque no hay ofertas concretas, podrían ser vendidos-, ya determinó que cuatro juveniles se sumarán al grupo en la pretemporada marplatense. Se trata del defensor Juan Colella y los volantes Agustín Pelletieri, Gustavo López y Martín Puchetta. A estos se agregarían algunos chicos más, aunque recién se sabrá sus nombres en los próximos días. En tanto, la dirigencia sigue a la búsqueda de un volante por afuera, para reforzar el equipo, tal cual pidió el entrenador.

• **ESTUDIANTES:** El conjunto platense continúa haciendo gestiones para negociar a Chile o a México el pase del volante Alejandro Osorio "porque no jugará más en el club", según informó su representante Norberto Recassens. La primera alternativa de los apoderados del volante chileno es conseguir su retorno a la Universidad Católica, que conserva el 50 por ciento del pase del jugador. Recassens indicó que la más probable salida sería "un préstamo, una negociación para sacarlo de Estudiantes".

• **NEWELL'S:** Si los directivos de Newell's no consiguen llegar a buen puerto con las negociaciones que están entablando con argentinos que militan en Europa, el delantero Luciano Leguizamón, hoy en River, sería el refuerzo pretendido de cara al comienzo del Clausura.

En principio, el técnico Héctor Veira se habría trasladado hasta el Viejo Continente, con el propósito de encabezar las charlas con algunos hombres de punta argentinos que actúan en Italia y España.

De esta manera, el "Bambino" (ni sus allegados más cercanos pudieron confirmar si está o no en Europa, aunque se sabe que de Rosario se fue) hablaría con Pedro Ojeda (Numancia, España), Leonardo Biagini ("colgado" en el Mallorca español) y Mauro Obolo (Piacenza, Italia).

• **CENTRAL:** Dirigentes de Central viajarán rumbo a la ciudad de La Plata en los próximos días para intentar comprar el pase del arquero suplente de Gimnasia y Esgrima La Plata, Enzo Noce. El guardavallas, que realizó toda su trayectoria en Gimnasia, quedó relegado al banco de suplentes por el director técnico "mensana" Carlos Ramacciotti, quien aconsejó que sean adquiridos los servicios de Juan Carlos Olave y dispuso que no juegue ningún partido del pasado torneo Apertura.

BIANCHI TIRO EL ACHIQUE Y

Delgado esta de cara a una gran oportunidad en su vida, ya que lo quieren desde Japón.

El retorno de Carlos Bianchi a la dirección técnica de Boca está cada vez más cerca de concretarse, ya que el entrenador habría bajado un poco sus pretensiones económicas y la diferencia entre las partes se achicaron. De esta manera, el "Virrey" -más lejos del fútbol europeo luego de la victoria de ayer del Barcelona sobre el Newcastle inglés por 3-1 en Liga de Campeones- estaría dispuesto a negociar para saldar la brecha que impide el acuerdo, mientras que la dirigencia "xeneize" cedería un poco para llegar a una pronta resolución.

Hasta el martes a la noche la suma aproximada entre lo que pedía el entrenador y lo que le ofrecía Boca era de 500.000 dólares anuales y ahora hay casi 150 mil dólares menos.

Al bajar un poco la cifra que había solicitado, la diferencia es menor y eso hace que sea inminente su regreso

El "Virrey" pidió como un millón quinientos mil dólares "limpios" para todo el cuerpo técnico y la oferta de Boca está en el orden del millón de dólares. Y a esto hay que agregarle que el contrato sería como mínimo por 3 años.

El club ya propuso un premio especial por la conquista de la Copa Libertadores de América y hasta la programación de una serie de amistosos para completar la suma pretendida por el "Virrey".

"Le hemos hecho una propuesta que creemos que es espectacular y ahora tenemos confianza en que él va a terminar por aceptarla. Sólo hay diferencias económicas pero para el 15 se va a definir la situación", afirmó Mauricio Macri.

"Para lo que es la Argentina hoy, un país devaluado, con la crisis económica que vive, la oferta es realmente muy buena", agregó.

El contrato de Bianchi deberá ajustarse, en cualquier caso, al presupuesto que Boca estableció para el año 2003: 17 millones de pesos.

Lo que percibirá Bianchi deberá repartirlo con sus colaboradores, que en definitiva serían Carlos Veglio, como ayudante de campo; y el preparador físico Julio Santella, descartándose el ingreso de Osvaldo Piazza para trabajar en las inferiores.

"Carlos está dispuesto a cerrar el acuerdo lo más rápido posible. Le dolió mucho que hayan trascendido las cifras, pero mucho más que el presidente de Boca lo haga parecer como un insensible ante la realidad social del país" sostuvo una fuente muy cercana al técnico.

Macri parece haber logrado su objetivo: modificar la postura del "Virrey" en beneficio de Boca. Esto, claro, luego de conseguir otra meta, aunque interna. ¿De qué se trata? Como Bianchi pretende un contrato de 3 años y el mandato de Mauricio concluye a fines de diciembre de 2003, la intención del presidente fue que sus pares le aseguraran a él y sobre todo a Bianchi, en caso de contratarlo, la tranquilidad necesaria para trabajar, más allá de quién sea elegido para el máximo cargo dirigencial.

Bianchi bajó sus pretensiones y volvió a trasladarles la responsabilidad a los dirigentes. Ahora sólo resta saber si ese renunciamiento del "Virrey" resulta suficiente de acuerdo a las posibilidades del club. Por lo pronto, el cuadro de situación es más alentador que hasta hace unas pocas horas...

Por el Chelo, casi dos palos verdes

Seducidos por sus goles de tiro libre (metió 4 en el Apertura), por sus gambetas en velocidad, su estilo tres dedos y el nivel que lo llevó a ser convocado a la Selección, el Yokohama Marinos no dudó y tiene la clara intención de comprarlo. Y desde hace unos días hay enviados del club negociando con los dirigente de Boca y con Pablo Sabbag, quien maneja los intereses del "Chelo".

Como para mostrar que el interés es serio, los japoneses ya hicieron una primera oferta por el delantero: 1.800.000 dólares. Claro, más allá de que sean billetes verdes, en Boca les respondieron rápidamente que esa cifra no alcanza para llevarse a quien puede ser elegido como el mejor futbolista argentino del año (está en la terna de los premios Olimpia).

"Nos llegó una propuesta, pero por ahora es insuficiente teniendo en cuenta lo que se pagó por el jugador" reconoció el secretario técnico José Cirillo.

Ahí está el punto: cuando Boca le compró el "Chelo" a Racing y al grupo de Daniel Lalín, tuvo que desembolsar cerca de 6 millones de dólares (con el cambio uno a uno, lógico). Por eso, considerando esa inversión, el rendimiento actual del "Chelo" y su importancia para el equipo, la oferta tendrá que ser muy superior para que el club estudie la posibilidad de desprenderse del jugador.

Si la negociación aún está en pie es porque el Yokohama Marino le hizo una propuesta muy interesante a la gente que maneja al delantero "xeneize". Igual, aunque el "Chelo" llegue a un acuerdo, es indispensable que los japoneses hagan una contraoferta. Más porque en Boca no tienen urgencia por vender a Delgado, quien hace poco renovó su contrato y está negociando una extensión por 3 años.

Por otra parte, una situación con resolución pendiente es la del delantero Roberto "Pampa" Sosa, cuyo representante se comunicó ayer con las autoridades del club de la Ribera y les trasladó la preocupación del Udinese italiano por la continuidad del delantero.

El "Pampa", según fuentes del club, es valorado por Bianchi, pero en caso de resolverse la continuidad del uruguayo Oscar Tabárez deberá retornar a Italia, donde, por ejemplo, el Verona de la segunda división manifestó interés por su pase.

VARIOS HABLARAN CHINO

No se trata de una invasión de chinos, pero así parece. En las últimas horas tres jugadores de Boca fueron tentados por un grupo empresario para irse a jugar a ese país. ¿Quiénes son? Héctor Bracamonte, Gustavo Pinto y Raúl Cascini. Por el delantero hay un interés muy fuerte para que se vaya un año a préstamo y la negociación todavía no se cayó. Igual, está complicada porque hay una diferencia importante entre la oferta que le hicieron al delantero y lo que él pretende ganar para animarse a cambiar tan bruscamente de fútbol y de cultura. El delantero participó el martes de una reunión con los chinos (no trascendió el club). Y ahí, luego de interiorizarse sobre el interés, la partes quedaron en volver a conversar. La idea de "Braca" es pelear un lugar en Boca teniendo en cuenta que este año tuvo las posibilidades de jugar que se le habían negado durante mucho tiempo. En el caso de Pinto también una hubo una oferta y será cuestión de negociar. Por ahora, de las tres, la operación que ya está descartada es la de Cascini, quien está a préstamo hasta junio, jugó las 19 fechas del Apertura como titular y optó por quedarse porque está cómodo. Un dato: Alfredo Moreno es de Boca y está a préstamo en el fútbol chino.

● **CAMBIOS:** Estos serán los DT de las categorías de inferiores en 2003. El Heber Mastrángelo seguirá en la quinta. Mouzo, ahora, dirigirá la sexta. Regenhardt continuará en la séptima y Civarelli en la octava. César Mendoza, que conducía a las infantiles, asumirá en novena. En la cuarta y el selectivo estarán Malleo y el "Chino" Benítez.

LUCHARAN CONTRA LA DROGA

ZURICH.- La Federación Internacional de Fútbol (FIFA) y la Agencia Mundial Antidopaje (AMA) firmaron un protocolo de acuerdo para luchar contra el doping en el deporte, según lo anunció el presidente del primer organismo, Joseph Blatter. "La FIFA tiene a la vez el deseo y la voluntad de colaborar con la AMA y con otras organizaciones deportivas en la lucha que ella misma libra desde hace más de 40 años contra el doping", declaró Blatter.

En tanto, el titular de la AMA, el canadiense Richard Pound, manifestó la "satisfacción" de su asociación porque "la FIFA, que gobierna al deporte más popular del mundo, decidió trabajar en la armonización de los reglamentos para la lucha contra el doping en el deporte y a poner su gran influencia al servicio de ese objetivo".

Ambas entidades estimaron que la tarea contra el doping necesita un proceso educativo profesional combinado con mecanismos apropiados de control.

Según este convenio, la AMA podrá además acceder a la red mundial de coordinadores antidoping de la FIFA y enviar observadores independientes a las competiciones de fútbol.

"NO SE VA, EL PATO NO SE VA..."

Si a algún hincha de Chacarita le quedaba alguna duda, José Omar Pastoriza prácticamente las disipó todas. Según una alta fuente cercana al técnico, el "Pato" aseguró desde Rosario, en donde se encuentra descansando, que si bien en un momento consideró la oferta que le hicieron llegar para dirigir la selección de Perú, hoy por hoy, eso ya estaría descartado, debido a que nadie volvió a llamarlo (se supo que delante suyo habría dos candidatos con más posibilidades: los brasileños Paulo César Carpegiani y Paulo César Autuori). Por ende, seguirá dirigiendo al "funebrero". En otro orden, el entrenador quiere llevar a la pretemporada no más de 30 jugadores, con lo cual -si llegan 3 refuerzos, como se pretende- deberá promocionar a 4 o 5 juveniles.

Por otra parte, un dirigente del equipo de San Martín, viajó a Madrid para reunirse con sus pares del Atlético y arreglar de qué manera pagarán lo que resta del pase de Javier Pinola (juega en la filial). A principio de este año, el 50% del defensor había sido vendido a empresarios. Luego, el 30 de mayo, se transfirió la otra parte a los "colchoneros", con quienes el juvenil firmó un contrato por 5 años, pero en San Martín nunca vieron una moneda.

La fecha para cancelar la deuda es el 31 de diciembre, aunque se especula con que finalmente se realizará en 2 o 3 pagos diferidos.

QUEDO CERCA DEL ARREGLO

Bianchi quiere arreglar con Boca, por eso bajó sus pretensiones.

Si venden a Garipe van a solucionar muchas cosas

En Huracán ruegan para que se concrete la venta de Daniel Garipe al Rayo Vallecano, en una cifra que no trascendió pero que al ser en dólares sin dudas se tornará importante. El interés surgió hace pocos días, pero sería tan concreto que su representante, Marcelo Simonian, ya viajó a España para tratar de acelerar la operación. Por otro lado, Juan Carlos Padra se negó a ser cedido a préstamo a un club de la segunda división de Italia, aunque su carrera igualmente podría continuar en el exterior.

Anoche se concretó en la sede del "globo", por tercera vez, una marcha de casi 100 socios e hinchas que protestaron -pacíficamente- contra la actual dirigencia, la cual no concurrió al lugar. Algunos de ellos después fueron hasta la puerta de la casa del presidente Marcelo Buenaga a realizarle un escrache. Además, presentaron un petitorio con 400 firmas para que una Asamblea Extraordinaria convoque a un plebiscito con el fin de revocar el mandato de la CD.

En otro orden, Carlos Babington analizó el pasado reciente, el presente y el futuro del equipo y, entre otras cosas, no tuvo reparos en dispararle con munición gruesa a su antecesor Miguel Brindisi. "El otro día me dijeron que Brindisi había dicho que el único culpable de la actualidad de Huracán era Jorge Batet, y yo no estoy de acuerdo. Si él no se hace cargo de ciertas cosas, está equivocado. Yo digo que si tenemos la desgracia de irnos al descenso, yo voy a ser el responsable. Pero hasta el día de hoy, las responsabilidades son compartidas. Este equipo lo formó Miguel Brindisi, le guste a quien le guste y se moleste quien se moleste. Y si es verdad que la comisión directiva se lo formó, sería más grave aún para él", manifestó el "Inglés".

Con los hermanos Husaín, una de cal y una de arena

LA LLEGADA DE DARIO CASI ESTA, PERO SE COMPLICO LO DE CLAUDIO

La historia de los hermanos Husaín parece tener inexorable futuro riverplatense, aunque las posibilidades de Darío crecieron proporcionalmente al sufrimiento que empezó a padecer Claudio, ya que su actual club, el Napoli de Italia, puso una elevada cotización a su préstamo.

El padre de los Husaín se reunió con el presidente de River, José María Aguilar, y el secretario, Mario Israel, para ultimar detalles sobre el pase de Darío al club de Núñez. A principios de semana ya se habían reunido Aguilar y el titular de Vélez, Raúl Gámez, para realizar un primer sondeo sobre la posible transferencia, que se concretaría la próxima semana. El "Turquito" quedará libre del club de Liniers en junio del año próximo, cuando completará los dos años jugando por el 20 por ciento de aumento anual en su contrato.

Pero como Vélez le debe mucho dinero al jugador, no pondría trabas para transferirlo ahora a River, intentando canjear deuda por libertad. Claro que en caso que "La Furia" efectúe algún reclamo al respecto, el grupo Escuadra, que lo representa, se haría cargo del saldo que podría quedar para allanar la llegada del delantero a Núñez.

En cuanto a su hermano Claudio, el Napoli dio lo que en River consideraron un "manotazo de ahogado", al solicitar un millón de dólares por cederlo a préstamo por un año. Una cotización elevadísima que tiene su explicación. Los italianos están en convocatoria de acreedores, le deben mucho dinero al jugador y por ello su representante, Fernando Hidalgo, está haciendo las gestiones necesarias en Nápoles para lograr el retorno del "Turco" mayor al club.

La operación, de todos modos, se concretaría sólo si con la apertura del libro de pases en enero no aparece una oferta para que otro club europeo compre el pase del jugador, posibilidad en la actualidad considerada muy remota.

El presidente del Napoli, Salvatore Naldi, y el director deportivo, Gianpietro Marchetti, quieren vender de manera definitiva al futbolista argentino, quien no está jugando en el equipo (de pésima campaña en la Segunda División de la Liga Italiana, en la que está penúltimo) y cuyo elevado sueldo el club italiano no está en condiciones de seguir pagando. Claudio Husaín -cuyo pase costó 12 millones de dólares- tiene el más alto ingreso del plantel (alrededor de un millón de dólares anuales) y por el momento la única oferta concreta para desprenderse de él es el interés de River para obtenerlo a préstamo.

DEMICHELIS PREPARA LAS MALETAS

La venta de Martín Demichelis puede concretarse en las próximas horas con la llegada de Jorge Cyterszpiller, representante del defensor de River. La oferta del Bayern Munich es más que interesante: unos 5 millones de euros. La reunión entre Cyterszpiller y los dirigentes "millonarios" se concretará hoy en el Monumental.

Uno de va y otro llega, pues Alejandro Lembo está muy cerca de Núñez. El uruguayo ya manifestó sus deseos de jugar en River y todo marcha por buen camino. Lo acercará Paco Casal pese a que tiene un negocio con el "millo" que no cierra del todo. Hace un año y medio le vendió el 50 por ciento del pase de Matías Lequi en 2 millones de dólares, pero hasta el momento el representante oriental no vio una moneda de esa transferencia. Igualmente, los dirigentes entienden que ese tema no es un impedimento para la llegada de Lembo al club.

Una buena noticia para River es que podría tener la posibilidad de incorporar a un jugador más que el resto. ¿Por qué? A los dos refuerzos que contempla el reglamento, anoche el comité ejecutivo le sumó uno más para el caso de los clubes que negocien algún futbolista (ver pág. 18). Pero aunque todavía no está definido, es casi un hecho que los "millonarios" tendrán otra alternativa. Que está relacionada con la lesión de Alejandro Domínguez. Como estiman que el plazo de rehabilitación del "Chori" oscilará los 5 meses, los de Núñez pidieron una plaza más, la cual le sería concedida.

A raíz de esta ampliación del cupo comenzaron a sonar por los pasillos del Monumental los nombres de Walter Erviti y Aldo Duscher. Pero hay más, todavía no le contestaron al Hamburgo por el ofrecimiento que hizo por Andrés D'Alessandro (5 millones de dólares por el 50 por ciento). Y Angel David Comizzo recibió un llamado para volver al fútbol mexicano, pero el arquero no lo tuvo en cuenta.

El pibe Demichelis ya está preparado para irse a jugar a Alemania; hoy podría quedar concretado su pase.

Van Gaal respira: ganó el Barsa

REUTERS

Javier Saviola, que entró en el segundo tiempo, no puede con Hughes.

Barcelona, con las presencias entre sus titulares de Juan Román Riquelme y Roberto Bonano venció a Newcastle, de Inglaterra, por 3 a 1, como local, en uno de los partidos que completaron ayer la segunda fecha de la segunda ronda de la Liga de Campeones de Europa de fútbol. Este partido se había suspendido el martes por las fuertes lluvias caídas en esa ciudad y corresponde al Grupo A.

Los rotativos ingleses culpan al Newcastle United de haber cometido "demasiados errores defensivos", que le costaron su derrota por ante el Barcelona.

"The Guardian" titula: "Los errores le cuestan una derrota a los Magpies" y achaca el resultado logrado en el estadio catalán a "la joven e inexperta" plantilla de Bobby Robson, en la que se notó la ausencia de dos de sus hombres "clave": el galés Craig Bellamy y el efectivo atacante Alan Shearer.

Este periódico critica los "fallos" cometidos en la zaga de los hombres de St James Park -"demasiados"- y recomienda a Robson "aprovechar la apertura del plazo de inscripción de nuevos jugadores de enero para renovar la escuadra y fichar a un par de nuevos defensas".

"El Barcelona recupera las riendas, mientras el Newcastle pierde el rumbo", dice "The Daily Telegraph", que también subraya que las "debilidades defensivas" fueron ayer "brutalmente expuestas".

No obstante, este diario también elogia el "ataque" del conjunto visitante, "a pesar" -apunta- "de la ausencia de Shearer y de Bellamy".

Con Riquelme y Bonano de entrada, el equipo catalán venció al Newcastle por la Liga de Campeones de Europa

"Dani arruina el regreso de Robson", titula "The Daily Express", que remarca que "finalmente, no hubo cuento de hadas para el entrenador inglés" y que el "sueño" de Robson" se convirtió en una "pesadilla".

"Sin final feliz", apunta "Daily Mail" y afirma que la vuelta del técnico al Camp Nou fue más que un reencuentro, se trató de una "misión imposible".

"The Mirror" sigue la misma pauta y comenta: "El Nou Camp, pero la misma vieja historia para sir Bobby", culpando del resultado a las "negligencias en la defensa" de las que adolecieron los hombres del Newcastle.

EL "MERENGUE" ARAÑO UN EMPATE

Por el Grupo C de la Liga de Campeones, Real Madrid, con Esteban Cambiasso desde el arranque, sólo pudo igualar 2 a 2 con el Lokomotiv de Rusia en el "Santiago Bernabeu". En el otro partido del grupo, Milan, de visitante venció al Borussia Dortmund.

En el Grupo D, Manchester United, de Inglaterra, con Juan Sebastián Verón de titular, logró su segunda victoria en esta fase al derrotar al Deportivo por 2 a 0, en Old Trafford. Completando esa zona Juventus goleó a Basilea de Suiza por 4 a 0. En el Basilea jugaron de titulares Christian Giménez y Julio Hernán Rossi.

En tanto, el delantero Filipo Inzaghi volvió a ser una vez más el verdugo de los alemanes al marcar el gol que le dio la victoria al Milan sobre el Borussia Dortmund (1-0), en un partido caracterizado por un tenor claramente defensivo y conservador.

Los dos equipos salieron al campo concentrados sobre todo en no cometer errores que pudiera capitalizar el adversario y arriesgando muy poco en el juego ofensivo por lo que las ocasiones de gol fueron escasas durante largos pasajes del partido.

Pese a que el Dortmund empezó teniendo un claro dominio territorial y una mayor posesión de pelota, no lograba crear situaciones de riesgo en el área contraria en parte debido al gran trabajo del los dos centrales del Milan, Alessandro Nesta y Paolo Maldini.

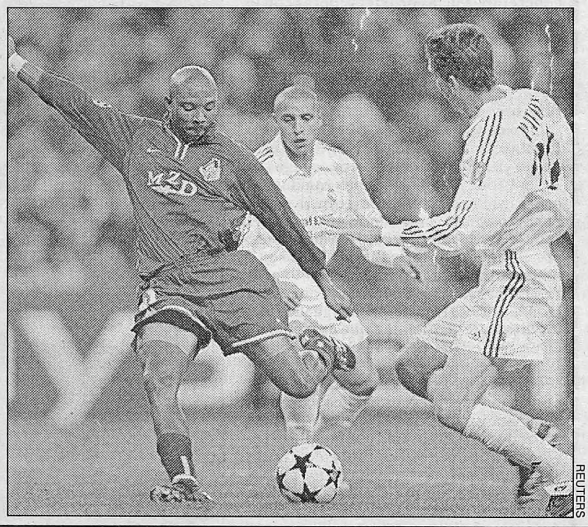

REUTERS

Bennett Mguni, del Lokomotiv de Moscú, se apresta a rechazar frente a la presencia de Puyol; atento a la jugada permanece Roberto Carlos. Real Madrid logró la igualdad a duras penas.

REUTERS

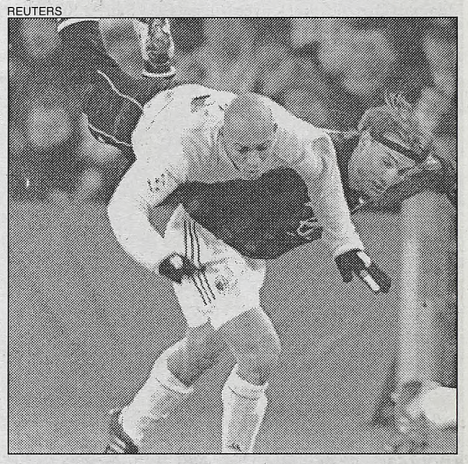

El brasileño Dedé (Borussia Dortmund) hace acrobacia sobre Darío Simic, del Milan. Por el Grupo C de la Liga de Campeones de Europa se impuso el equipo italiano.

Camoranesi, en la mira "azzurra"

El futbolista argentino de la Juventus, Mauro Camoranesi, será convocado para jugar por el seleccionado italiano de fútbol el próximo 12 de febrero ante Portugal, siempre y cuando no sea citado por el entrenador de la Argentina, Marcelo Bielsa, para la gira que el conjunto nacional realizará unos días antes.

Fuentes de la Federación Italiana de Fútbol (FIGC) dieron como virtualmente terminada la investigación que corrobora que Camoranesi está perfectamente habilitado para jugar por Italia, a raíz de sus ancestros y porque jamás fue convocado para integrar el Seleccionado nacional.

La Argentina realizará una gira entre el 1º y el 8 de febrero que incluirá amistosos ante Honduras, México y Estados Unidos, pero el plantel estará integrado mayoritariamente por jugadores de clubes locales y no del exterior. Ello habilitaría al técnico del seleccionado italiano, Giovanni Trapattoni, a convocarlo para el cotejo ante Portugal, lo que trabaría de por vida una eventual citación posterior para integrar el conjunto nacional por parte de Bielsa.

PROFESIONALES
PENAL
EXCARCELACIONES
CLAUSURAS
Estudio Martillotta las 24 hs - Cons. Gratis
4815-6396 / 15-4420-7167
15-5014-7167

AVISOS AGRUPADOS - AVISOS AGRUPADOS - AVISOS AGRUPADOS

COLITAS ESPECTACULARES Bebitas Pechugonas y Colegiala Ardiente 24 Hs. 4342-9743 $30
MADURA VICIOSA EN P/LIGAS JUEGO CON MI LENGUA VIVAZ EN TU COLITA ¿TE ANIMAS? BUCAL $10 4382-2575
TRAVESTI BRISA SUPER DOTADO TE HACE GOZAR Y GEMIR 1 HORA COMPL $15 4372-3646
GIMENA NENA DULCE Bucal+69+Colita $20 24 hs. 4612-1627
24 hs. BOQUITA COMPL. $5 1/2h $15 1h $20 1hc/cola + 69 $30 Corrientes 1642 P.1º "23" 4371-2802
ARIANA 22 AÑOS 120-63-100- RUBIA FIESTERA DOBLE PENETRACION $10-24HS 4372-6215
MERY 18 AÑITOS MISIONERITA ACABAS EN MI BOQUITA Y ME DEBORAS MI COLITA $5 $10 $15 24HS 4371-5784
PAMELA 37 MADURITA COLA INFERNAL 130-60-95 Apar B/N 1h$20 Compl 4313-7466 24hs.
SERVICIOS UTILES - SERVICIOS UTILES - SERVICIOS UTILES
DULCE MUÑEQUITA CASI VIRGEN **PROMO 1/2H $20 Buc s/glob. 24 hs. TE 4371-4843
NATTY TE TRAGA LA LECHITA Y TE ENTREGA LA COLITA $5 $10 24 HS. 4312-7195
18 Y 19 DIABLITAS DE ROJO PRIV.DOM. 1HS $25 24 HS 4953-9478
MADURITA (43) COMPL 24 HS NUEVITA * INSACIABLE $15 - TEL. 4311-1883
TRAVIESA SANDRA BELLISIMA MOROCHA OJOS VERDES SOLA EN DEPTO 4982-8097
RUBIA + MOROCHA SE DAN VUELTA PARA QUE LAS....$10 24hs priv/dom 4686-4561 www.le-rouge.com.ar
CAROL 24 HS BUCAL $5 - VAG. $10 CORRIENTES 1970 P.B. "3" 4951-3149
18 MOROCHA 69 POR DELANTE Y POR DETRAS 1 HS. $25 24hs. 4382-0477
MADURITA CINDY SENSUAL Y ATREVIDA TODOS TUS VICIOS 4958-3088
MABU (49) PELIRROJA 24 HS. TETONA Y CALENTONA 4384-1141 TODO POR $10
CECI CORRENTINITA SOLO X LA COLITA 1h $20*4372-0179
CARLA TE TOMO LA LECHITA Y ME AGITAS LA CONCH.... BUC S/G 9 a 21 hs **4901-7161**
PARA PUBLICAR EN AVISOS AGRUPADOS AV. GARAY 140 CAP.

Victoria de los Spurs ante Dallas Mavericks

San Antonio Spurs, sin Emanuel Ginóbili, venció a Dallas Mavericks, el equipo de mejor récord hasta el momento en la temporada (19-3), por 111-104, en otra jornada de la NBA. Los Spurs (13-9), sin "Manu", quien sufre una lesión en el tobillo, tuvieron como máximo anotador al base francés Tony Parker con 32 puntos, seguido por el ala pivote Tim Duncan con 22. Dallas, líder de la Conferencia Oeste, cayó pese a los 36 puntos del ayuda base Michael Finley. No obstante, la ausencia del alemán Dirk Nowitzki fue significativa para los mejores de la NBA.

Philadelphia Sixers (15-7) perdió el invicto como local al caer ante Seattle Supersonics (12-10) por 92-88. Para Seattle los goleadores fueron Gary Payton y Rashard Lewis con 20; mientras que para los Sixers (punteros de la División Atlántico de la Conferencia Este junto New Jersey Nets) Allen Iverson encestó 26. Precisamente los Nets vencieron angustiosamente a Portland Trail Blazers por 105-104 con 27 puntos de Jason Kidd. Para los Blazers el goleador fue Ruben Peterson con 26.

Atlanta Hawks cayó 91-80 ante Detroit Pistons, donde sigue en la lista de lesionados Juan "Pepe" Sánchez, mientras que Phoenix Suns venció 103-94 a Boston Celtics, sin que Rubén Wolkowyski viera acción en todo el juego.

Los resultados: Boston Celtics 94-Phoenix Suns 103; Cleveland Cavaliers 96-Toronto Raptors 83; New Jersey Nets 105-Portland Trail Blazers 104; Philadelphia Sixers 88-Seattle SuperSonics 92; Detroit Pistons 91-Atlanta Hawks 80; Milwaukee Bucks 119-Indiana Pacers 126; Memphis Grizzlies 96-Denver Nuggets 93 y San Antonio Spurs 97-Dallas Mavericks 92.

ATENAS BUSCA "CONSTRUIR" SU RECUPERACION EN LA LIGA

Atenas de Córdoba irá por la recuperación ante Obras, en una visita peligrosa por la séptima fecha de la Liga Nacional de Básquetbol que se completará hoy con 6 encuentros.

En otro de los partidos destacados, en el "hogar de los tigres" de Sunchales, Libertad, que no quiere perderle pisada a Boca, recibirá a Pico Footbal Club. Anoche, Gimnasia y Esgrima La Plata superó agónicamente como visitante a Peñarol de Mar del Plata por 101-97.

Con la reaparición del base titular, Sebastián Festa y la probable reincorporación al club del cubano Lázaro Borrell, Obras intentará dar otro golpe ante el campeón, Atenas, que llega desmoralizado por los últimos malos resultados.

La inclusión del rendidor extranjero Byron Wilson será la única buena noticia que tendrá el nuevo entrenador de los cordobeses, Oscar "Huevo" Sánchez, ya que no podrá contar con tres jugadores por lesiones de distinta envergadura.

El pivote Andrés Pelussi será operado de una hernia inguinal y deberá estar inactivo al menos durante dos meses, lo mismo que Alejandro Reinick, quien juega en igual posición y tiene un sobrehueso sobre el tendón de Aquiles del pie izquierdo del cual fue recientemente operado.

En tanto el juvenil Diego Brezzo sufrió la rotura parcial de los ligamentos cruzados de la rodilla derecha y también podría ser intervenido. Por eso el ex técnico de Quilmes de Mar del Plata pidió un plazo de dos semanas para conocer a sus jugadores y darle esa "química" que tienen los equipos que él suele conducir.

Visita a Obras Sanitarias por la séptima fecha; en otro encuentro, Libertad recibe a Pico Fútbol Club

Libertad, pese a tener un plantel reducido de 7 jugadores por las lesiones de Esteban Pérez y Pablo Maglia, con el desequilibrio de Román González y el base Facundo Sucatzky quieren seguir siendo protagonistas y son favoritos para vencer a los pampeanos, que buscan rehabilitarse tras la amplia caída sufrida como locales ante Obras.

En el Parque Carlos Guerrero de Olavarría, Estudiantes se las verá con un Ferro que necesita sumar para alejarse de los últimas posiciones, mientras que en el Socios Fundadores de Comodoro Rivadavia el escolta, Gimnasia, se medirá con el siempre difícil Belgrano Proms, de San Nicolás.

Este es el programa de partidos, con árbitros y horarios: Desde las 20.30: Obras-Atenas (Roberto Settembrini y Alejandro Ramallo). A las 21: Estudiantes (BB)-Ferro (Darío Rodríguez y Eduardo Alagastino). A las 21.30: Libertad-Pico FC (Alejandro Chiti y Juan Quesada), Estudiantes (O)-Ferro (Daniel Rodrigo y Javier Mendoza), Gimnasia (CR)-Belgrano Proms (Claudio Vaisman y Eduardo D'Atri) y Regatas-Quilmes (Eduardo Bellón y Aldo Ludueña).

CRUZADA EN APOYO DE IMPERIO JUNIORS

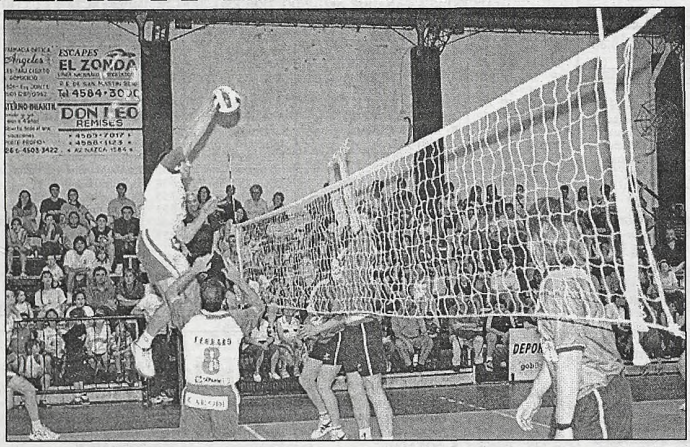

Club de Amigos y Rojas Scholem jugaron un amistoso de voleibol a beneficio de Imperior Juniors; la consigna es salvar a la popular entidad capitalina.

La consigna es ¡hay que salvar a Imperio Juniors! y en eso se está.

Así, con la intención de salvar a este club que décadas pasadas fue un gran animador del básquetbol metropolitano, los socios de la institución y la Dirección General de Deportes de la ciudad de Buenos Aires, organizaron el último martes una Clínica de vóleibol a cargo de Waldo Kantor, director general de Deportes, Juan Manuel Barrial, entrenador de Rojas Scholem, y Claudio Giselli, director técnico de Club de Amigos. De la misma participaron más de cien chicos. Los concurrentes a la Clínica de vóleibol pudieron deleitarse también con un partido que jugaron en forma amistosa Club de Amigos con Rojas Scholem. El mismo tuvo un set de duración y en el mismo tomaron parte varios niños que se encontraban en las tribunas. Casi trescientas personas concurrieron a la cita. La "frutilla del postre" fue la murga "Los Comodines de La Paternal" que, con sus danzas y música alegraron a los espectadores.

"En Santa Rita no hay plazas públicas, por lo que el club es el único lugar que los chicos tienen para ir a jugar". La institución que tendría una deuda de 100.000 pesos, vio agravada su situación a raíz de un fallo del Juzgado Laboral N° 53 a cargo del juez Brandolino, que decidió dolarizar la deuda que el club mantenía con un ex empleado con retroactividad a enero de este año. Esto significó que las cuotas de 2 mil pesos mensuales (faltaban 6) que el club le pagaba, se convirtieron en 6 cuotas de 7 mil y una de 10 mil.

El 27 de diciembre se va a hacer una segunda jornada de solidaridad hacia el club. Se va a jugar un partido amistoso con el "Equipo de los Barrios", que integran entre otros, Carlos Enrique, Norberto Ortega Sánchez, Alfredo Graciani y "Cacho" Borelli.

CURUCHET Y LA CANCION DEL ADIOS

Gabriel Curuchet, uno de los ciclistas más grandes de la historia nacional, comenzará a desandar su última prueba oficial en este deporte cuando participe de "Las Tres Noches del Deporte en Mar del Plata", en la cual "colgará" definitivamente la bicicleta.

El ciclista, de 39 años y que tiene el récord de mayor cantidad de títulos argentinos con 14, será homenajeado en este evento de gran magnitud que se desarrollará en el velódromo "Julio Polet", en el cual estarán presentes grandes estrellas del ciclismo. Gabriel correrá por última vez junto a su hermano Juan, con quien compartió 20 años en el Seleccionado nacional y logró tres medallas mundialistas y 10 preseas doradas en Copas del Mundo.

Los principales rivales serán los españoles Juan Llaneras -cinco veces campeón mundial y medalla de oro en los Juegos Olímpicos de Sydney 2000- y su compañero en la prueba a la americana Isaac Gálvez, con quien se alzó con el título en el certamen ecuménico de Berlín (Alemania) en 1999.

Quieren echar a los "comisarios"

La Asociación Corredores de Turismo Carretera (ACTC), a través de su Comisión Asesora y Fiscalizadora del Deporte Motor (CAF), le solicitó la renuncia a todos los Comisarios Deportivos actuantes en las competencias fiscalizadas por esa entidad, para así poder analizar sus respectivas tareas en la temporada que culminó recientemente y, probablemente, producir una reestructuración en el área para 2003. La medida fue tomada pocas horas después de la última programación de la categoría Top Race, cumplida el pasado domingo en el autódromo "Oscar Alfredo Gálvez", de Buenos Aires, en donde se proclamó campeón Diego Aventín, luego de una polémica sanción impuesta a Daniel Belli, el único piloto con posibilidades aritméticas de pelearle el título. Dicho competidor fue excluido con bandera negra en la primera de las dos pruebas corridas, debido a un toque con Angel Monguzzi, lo que motivó posteriores declaraciones del sancionado contra el accionar del Comisario Deportivo, Hugo Solís. El corredor de Lanús expresó que "con eso se beneficiaba a Aventín", para luego agregar que "estando yo en la pista no perdía".

El "Pumita", hijo del ex bicampeón del TC y actual presidente de la ACTC, Oscar Aventín, terminó en décimo puesto en esa carrera y luego ganó la segunda, pero prácticamente no pudo luego festejar el título, debido a que sufrió algunas situaciones violentas con varios seguidores de Belli, que motivaron su alejamiento del lugar para evitar inconvenientes mayores.

Por lo sucedido en pista, Aventín Jr. nunca necesitó de ayuda externa para conquistar el título, el cual logró tras ganar cinco de las veinte carreras de la temporada. Empero, la sanción polémica decidida por Solís, así como algunas otras tomadas por sus colegas en anteriores competencias, incluidas las del popular Turismo Carretera, llevaron a las autoridades de la CAF a tomar esta decisión con el fin de darle "mayor claridad a la actividad", según expresó Aventín.

INCREMENTOS $ 43.261

1ª	Pick Cuatro	$2	$ 2.000
2ª	Triplo	$2	$ 1.000
3ª	Triplo	$2	$ 1.000
4ª	Pick Cuatro	$5	$ 4.000
6ª	Triplo	$5	$ 1.000
7ª	Triplo	$5	$ 1.000
8ª	Pick Cuatro	$5	$ 16.261
10ª	Triplo	$5	$ 3.000
12ª	Cuatrifecta	$2	$ 2.000

POZOS SORPRESA: $12.000

Free Shoot une provincias

Es una de las citas más lindas del calendario anual palermitano, no por su trascendencia jerárquica -aunque la tenga para la gente del interior-, pero sí por el colorido que aporta, sus 1.800 metros siempre misteriosos y el intrínguis a resolver enancado en productos de tierra adentro exclusivamente. El **Clásico Provincias Unidas**, que de él se trata, vertebrará, pues, desde el sexto turno, el programa de doce carreras organizado para **mañana en el Argentino**.

La posta principal quiere recogerla **Free Shot**, del que se cuentan maravillas y con el que **Guarino** se corre poco menos que una fija, por la capacidad que le han visto al **Freelancer** que montará **Ortiz**, pero los rosarinos **Secret Lize** y **El Ride**, con cartilla más 'vista', tratarán de amargarle la tarde a la gente del stud **La Picho**. Cada uno por su lado, tanto el de **'Pucho' Cima** como el de **Macat** vienen de disputar un clásico en el Independencia sobre los 2.000 metros, en el que El Ride le sacó un cuerpo a Secret Lize al cabo de 2'06"26/100, aunque este orden puede revertirse.

EL SALVAVIDAS

Vuelve **LORRAIN (11ª el 1)** luego de una gestión descorazonadora, pero eso fue hace exactamente dos años, luego de lo cual desapareció de los programas, al menos oficiales. Sobre el césped norteño, al de **Bonetto** lo había montado **Paulé**, y el 'Pichi' parece que no se olvidó del **Lode**, porque estará nuevamente en su silla. Encuentra una carrera baratísima.

ARGENTINO: PROGRAMA COMPLETO PARA LA REUNION DE MAÑANA

1ª CARRERA — Pr. EL DUCADO (Com. Ap. Doble) - 1.400 Mts. — A las 16.00

(APUESTAS A GANADOR, SEGUNDO, EXACTA, IMPERFECTA Y TRIFECTA - Pick 4 1er. Pase)

4 ULT.PERF.					ANOTADOS	JOCKEY	e/k.	PADRE-MADRE	CUIDADOR
4P	5P	4L	1L	1	MARINA GOLD	M.Ferreyra-4	457	Awesome Gold-Luna Marina	N.J.Lencina
4S	0S	4L	5L	2	TEL BOR	V.Cortella-4	457	Ibero-Tel Borer	O.R.Martínez
1S	0S	6P	8P	3	MISS KITY	P.Falero	454	Kitwood-Miss Newgate	J.C.Maldotti
8P	1R	1R	3E	4	RUSH PAYANT	J.Pérez-4	457	Payant-In The Rush	J.C.Ferreyra
1P	5S	5S	3S	5	CASTANUELA	J.Lagos	457	Equalize-Contesse	O.R.Toscano
4P	1P	6S	1P	6	MADORNA	J.Noriega	457	Gem Master-Guest Card	R.Pellegata

Cand.: MISS KITY (3) Enem.: Castanuela (5) Sport: Madorna (6)

2ª CARRERA — Pr. REDEPENTE (Fin. Ap. Doble - Com. Ap. Doble) - 1.000 Mts. — A las 16.25

(APUESTAS A GANADOR, SEGUNDO, TERCERO, EXACTA, IMPERFECTA Y TRIFECTA - Triplo 1er. Pase)

4 ULT.PERF.					ANOTADOS	JOCKEY	e/k.	PADRE-MADRE	CUIDADOR
—	—	—	7P	1	PARLOTEADORA	M.Méndez	356	Skip A Charge-Palabrera	O.D.López
1E	5S	2P	0P	2	WIELDY	R.Cunz	356	Willow-Doña Iron	——
—	—	—	6L	3	PRAICAYA	J.R.Méndez	356	Praising-Azacaya	J.G.Flores
8L	6L	8L	8L	4	VELOSS TANGUERA	A.Mascazzini-4	356	Speedy Toss-Cachetona	C.A.Mascazzani
—	—	—	—	5	LIANA JOY	A.Giorgis	356	Aetolian-Quiet Joy	A.N.Bonetto
—	0S	0P	3P	6	OPERA FLINT	C.Medina-4	356	Opera Score-La Flintette	M.A.Urquiza
—	—	—	6P	7	CHITLAS	H.Betansos	356	Cutlas-Chismante	H.M.Martínez
—	—	—	—	8	GOLD ROAD	L.Polizzi	356	Strawberry Li-Sun Cada	J.L.Catapano
—	—	4P	5P	9	SUSY THAN	C.Oviedo-3	356	Jonathan-Lunfa Exaltona	D.E.Lora
—	—	6S	3S	10	COMBADA WOOD	J.Paulé	356	Kitwood-Combada	A.R.Bani
—	2P	3S	0P	11	MAIMARA	P.Falero	356	Mutakddim-Jujuy	J.A.M.Neer
—	—	3L	2L	12	PASSION TOSS	D.Arellano-4	356	Bolero Toss-Burrera	A.E.Gaitán

Cand.: MAIMARA (11) Enem.: Wieldy (2) Sport: Liana Joy (5)

3ª CARRERA — Pr. GUEVARA (Fin. Ap. Doble - Com. Ap. Doble) - 1.000 Mts. — A las 16.50

(APUESTAS A GANADOR, SEGUNDO, TERCERO, EXACTA, IMPERFECTA Y TRIFECTA - Triplo 1er. Pase)

4 ULT.PERF.					ANOTADOS	JOCKEY	e/k.	PADRE-MADRE	CUIDADOR
1S	5S	2S	4S	1	JAZMIN DON	G.Sediari	356	Sovereign Don-Stall Leep	L.O.Sediari
5L	4L	5L	4P	2	WENT KY	X.X.	356	Yale Twentyniner-Kalky	H.R.Pavarini
—	—	1P	6S	3	LILLE	P.Falero	356	Mutakddim-Riviere	C.A.Zarlengo
4E	0C	7S	1P	4	SHY VENGATIVA	J.R.Méndez	356	Shy Tom-Vengadora Toss	H.D.Sanagua
5L	6L	8L	5L	5	GOLD CAREME	X.X.	356	Gold Trojan-Mi Careme	D.G.Musachio
—	—	4P	1P	6	GRAN YUMBA	J.Paulé	356	Cutlas-Mulin Yes	H.M.Martínez
—	9P	0P	1S	7	CUCA NAIN	O.Dávila	356	Neptunon-Coca Nain	A.E. Nine
6L	2P	5S	2L	8	EMERALD DOLL	J.C.Méndez	356	Equalize-Emerald Girl	H.O.Yalet
2P	1S	4S	2S	9	LUNA DESEABLE	J.Medina	356	Rinconazo-Ultra Increible	M.Castro

Cand.: LUNA DESEABLE (9) Enem.: Lille (3) Sport: Jazmín Don (1)

4ª CARRERA — Pr. GREAT ROYAL (Fin. Ap. Doble - Com. Ap. Doble) - 1.200 Mts. — A las 17.20

(APUESTAS A GANADOR, SEGUNDO, TERCERO, EXACTA, IMPERFECTA Y TRIFECTA - Pick 4 1er. Pase)

4 ULT.PERF.					ANOTADOS	JOCKEY	e/k.	PADRE-MADRE	CUIDADOR
—	—	—	—	1	GASTON TOSS	G.Duarte	457	Bombazo Toss-Primavera Ssar	J.Milovich
—	—	—	—	2	TORTONI	F.Lemos	457	Lin Yutang-Tortola	J.C.Macri
0E	7P	5E	2E	3	MR. PROTECTOR	J.C.Torres	457	Fum Time-Leiria	C.B.Fuentes
4P	7P	4S	2P	4	SONI GOOD	J.R.Méndez	457	Missoni-Good Saint	Ramón Tavella
0S	9P	0L	0P	5	EL TABLON	A.Giorgis	457	Kitwood-Amiguita	N.Dragisich
—	—	—	—	6	FESTIN TRAMPOSO	L.Ceballos-4	457	Festin-The Tramp	L.Reinhardt
0S	4S	0P	5S	7	DR. PILUNGO	O.Dávila	457	IMpresit-Tapabiere	A.O.Gatti
—	—	6P	6P	8	EL HUESO	L.Polizzi	457	Ganem-Small Toss	H.Mechenzi
3P	4P	2P	4R	9	REPORTER	P.Falero	457	Lin Yutang-Requete	A.Barattucci (h)

Cand.: SONI GOOD (4) Enem.: Reporter (9) Sport: Dr. Pilungo (7)

5ª CARRERA — Pr. VIZ NUBARRON (Fin. Ap. Doble - Com. Ap. Doble) - 1.000 Mts. — A las 17.45

(APUESTAS A GANADOR, SEGUNDO, TERCERO, EXACTA, IMPERFECTA Y CUATRIFECTA)

4 ULT.PERF.					ANOTADOS	JOCKEY	e/k.	PADRE-MADRE	CUIDADOR
—	—	9P	0P	1	PIONERA DREAM	J.Arana	455	Dream Fitz-Arlen	N.A.Sorba
—	7P	4P	2P	2	VIA BOMBA	R.Cunz	457	Bombazo Toss-Via Vai	A.A.Mirón
—	0S	0P	0P	3	QUE MILONGA	M.Paganelli-4	454	Tango Jack-Otorgadora	J.J.La Rosa
—	—	9P	3S	4	SOY MODESTA	D.Lemos-4	457	Aetolian-Ulzama	J.Milovich
7S	4L	9L	4P	5	FIGHTER YOUTH	P.Falero	457	Ball Fighter-Man's Youth	J.C.Talotti
—	—	4E	6E	6	MELI DECY	G.Solís	457	Meli Taurus-Decada	J.L.Márquez
—	—	—	—	7	BOLIDA BOM	J.Paulé	457	Bombazo Toss-Eneoval	G.J.Ahihi
7E	9P	4E	4P	8	DICTADORA RAK	J.Pérez-4	457	Mubarak-Calzada Sil	J.C.Ferreyra
2L	2L	4L	2P	9	SHY BANDOLERA	A.Giorgis	457	Shy Tom-Bandida Toss	M.D.Ravettino
6P	9P	0P	7P	10	BRAVERRE	C.Alvarez-4	454	Super Claro-La Costa Brava	H.R.Gamboa
—	—	—	0P	11	MAT'S CRISTAL	F.Benítez O.-2	457	M.American-Bordeaux Christi	L.A.Benavídez
4P	4P	3P	2P	12	POR BRIBONA	W.Bárcena	457	Payant-Por Brava	D.E.Lora
3P	5P	6P	2P	13	LUNA GUILLERMINA	L.Polizzi	457	Bullicioso In-Luna Esperanza	H.L.Melo

Cand.: VIA BOMBA (2) Enem.: Por Bribona (12) Sport: Shy Bandolera (9) Lan.: Soy Modesta (4)

6ª CARRERA — CLASICO PROVINCIAS UNIDAS (L) - (Fin. Ap. Doble-Com. Ap. Doble) - 1.800 Mts. — A las 18.15

(APUESTAS A GANADOR, SEGUNDO, TERCERO, EXACTA, IMPERFECTA Y TRIFECTA - Triplo 1er. Pase)

4 ULT.PERF.					ANOTADOS	JOCKEY	e/k.	PADRE-MADRE	CUIDADOR
—	—	—	—	1	FREE SHOOT	F.Ortiz	357	Freelancer-Britian Mile	N.F.Guarino
—	7E	1E	1E	2	VADILLO	O.Moreyra	357	Firery Ensign-Venus Star	J.L.Márquez
—	—	—	—	3	LATIENTE RAK	X.X.	357	Mubarak-Silveyra	M.O.Almada
—	—	—	—	4	TAQUIGRAFICO	R.Barrionuevo	357	Luhuk-Tarasca	R.A.Scaraviglia
1E	1E	1E	6R	5	EL RIDE	J.Pérez	357	Ride The Rails-Farnesina	H.R.Macat
—	—	—	—	6	FEDE TOSS	A.López	357	Bolero Toss-Franca Girl	—.—
3E	4E	4E	4E	7	ALAHORCA	A.J.Martínez	357	Engrillado-My Princess	C.B.Fuentes
—	—	—	—	8	CHAFUN	P.Diestra	357	Ocean Falls-Cherish	N.R.Gaitán
—	—	1E	2E	9	SECRET LIZE	J.C.Torres	357	Equalize-Secret Light	D.R.Cima
1E	3E	1E	4E	10	ATRACTIVO	C.Ruiz	357	El Asesor-La Regia	A.F.Urruti

Cand.: FREE SHOOT (1) Enem.: Secret Lize (9) Sport: El Ride (5)

7ª CARRERA — Pr. PA'COMENTAR (Fin. Ap. Doble - Com. Ap. Doble) - 1.200 Mts. — A las 18.45

(APUESTAS A GANADOR, SEGUNDO, TERCERO, EXACTA, IMPERFECTA Y TRIFECTA - Triplo 1er. Pase)

4 ULT.PERF.					ANOTADOS	JOCKEY	e/k.	PADRE-MADRE	CUIDADOR
—	—	—	—	1	FREELANDER	A.Glades	356	Freelancer-Korla	R.A.Zabala
—	—	—	—	2	TODO GUAPO	J.R.Méndez	356	Halcon Guapo-Be Mad	R.Tavella
4L	4L	4L	0L	3	NINE GREENS	J.Paulé	356	Yale Twentyniner-G.Leaves	H.R.Pavarini
—	—	—	—	4	TANGO PIN	X.X.	356	Lt.Pinkerton-Texas Cheer	I.López
—	3R	1E	2P	5	DEN LAIO	R.Cunz	356	Laio Da Bamboa-Denise	E.W.Guise
1E	2E	3P	2P	6	ENSUEÑO DEL ALBA	P.Falero	356	Hidden Prize-Deneb	D.R.Cima
3S	6P	0P	7P	7	BARRIO GOTICO	J.Soto-4	356	Late As Usual-Grace's Tune	A.E.Videla
6P	3P	3L	2L	8	BUEN ELEMENTO	H.Betansos	356	Slewsville-Bianca Marina	M.A.Catapano
—	—	—	0P	9	PHONE BY PHONE	R.Arrada	356	Speakerphone-Eye By Eye	C.A.Redondo
—	—	—	0P	10	BERRANTIO	M.Méndez	356	Ibero-Orrantia	O.R.Gargiulo
—	—	—	—	11	EL GRAN TURCO	X.X.	356	Valdense-Lady Club	R.D.Barrenechea
—	—	—	—	12	INTER SPEED	L.Carabajal	356	Interprete-Speed Answer	V.S.Broese

Cand.: ENSUEÑO DEL ALBA (6) Enem.: Den Laio (5) Sport: Freelander (1)

8ª CARRERA — Pr. MISTICO BOY (Fin. Ap. Doble - Com. Ap. Doble) - 1.200 Mts. — A las 19.15

(APUESTAS A GANADOR, SEGUNDO, EXACTA, IMPERFECTA Y TRIFECTA - Pick 4 1er. Pase)

4 ULT.PERF.					ANOTADOS	JOCKEY	e/k.	PADRE-MADRE	CUIDADOR
1S	0S	9S	4S	1	LAKE FIELD	H.Betansos	356	Victory Speech-Lakes F.Ever	J.A.M.Neer
—	—	2P	1P	2	TEMIDO CAT	A.Glades	356	Castkill-La Temeraria	N.F.Guarino
—	—	8P	1P	3	PATAN	P.Falero	356	Southern Halo-Pastime	C.A.Zarlengo
6P	8P	5S	5P	4	PERFIL ALTO	J.Paulé	356	Silver Finder-Crystalaction	N.Cardelle C.
—	—	—	1P	5	INDIAN LOTUS	J.Noriega	356	Southern Halo-India Ink	R.Pellegata
—	6S	1S	2S	6	JAEN	J.Lagos	356	Payant-Jacara	C.A.Linares
—	6P	1P	8P	7	DEAR DEAR	J.R.Méndez	356	Gold Trojan-Glory Dear	O.R.Ayude
1P	6L	5L	2L	8	GRAN MILENIUM	L.Comas	356	The Jap-Miss Dorita	B.D.Cabello

Cand.: INDIAN LOTUS (5) Enem.: Jaén (6) Sport: Temido Cat (2)

9ª CARRERA — Pr. GLORIOUS WAY (Fin. Ap. Doble - Com. Ap. Doble) - 1.100 Mts. — A las 19.40

(APUESTAS A GANADOR, SEGUNDO, TERCERO, EXACTA, IMPERFECTA Y CUATRIFECTA)

4 ULT.PERF.					ANOTADOS	JOCKEY	e/k.	PADRE-MADRE	CUIDADOR
1L	1L	8L	8P	1	GAGNANTE	P.Falero	651	Equalize-Gorgeous	O.M.Rodríguez
1P	1P	1P	1P	2	THE RECORD	J.R.Méndez	656	The Champion-Lutetia	C.M.Alvarez
0S	9P	9S	0P	3	LOCKED AWAY	D.Núñez	751	Firery Ensign-Chasagne	A.A.Brastche
6P	3P	2P	7P	4	POTENTE VIT	X.X.	860	Choir Prospect-Generala Vit	H.M.Martínez
1P	3P	1E	3R	5	CHAPULTEPEC	G.Solís	656	Equalize-Chatterbox	D.R.Cima
2P	9P	1E	0P	5a	FORLI'S TALK	M.Fazekas-4	660	Confidential Talk-Freak	Idem
5P	4P	4P	7P	6	FREE RANGER	A.Glades	658	Freelancer-Yonya	N.F.Guarino
1P	1P	2S	4S	7	ABOVE CORSA	C.Santillán	756	Il Corsaro-Ably	H.A.Losardo
9S	3L	3L	8L	8	BERONG	J.Cabral-3	652	Ocean Falls-Nurse Lyphard	A.M.López
6L	3P	5L	6P	9	MR. JUSTITO	F.Benítez O.-2	656	Melenudo-Amaria	L.A.Benavídez
9P	4P	6P	9P	10	AMASIS	M.Paganelli-4	752	Parade Marshal-Loca Mia	A.E.Caliva
4P	1P	4P	6P	11	EL FAISAL	X.X.	658	El Sultan-Sosegada	N.A.González
0L	0L	9L	7L	12	GRILLADERO	A.Giorgis	755	Engrillado-Gran Alegria	H.J.Rujano
0L	0P	5P	0L	13	DOP NERON	W.Aguirre	653	Doppler-Inesperadamente	H.Mechenzi
0P	8S	0S	0S	14	NOLA WED	D.Marino-4	848	Wieland-Mascarada	J.A.Gardel
3P	7P	7P	6S	15	DEE MARSHAL	X.X.	757	Parade Marshal-Q.E.Dee	V.Riedel

Cand.: ELFAISAL (11) Enem.: Above Corsa (7) Sport: The Record (2) Lan.: Potente Vit (4)

10ª CARRERA — Pr. EL AMULETO (Fin. Ap. Doble - Com. Ap. Doble) - 1.200 Mts. — A las 20.10

(APUESTAS A GANADOR, SEGUNDO, TERCERO, EXACTA, IMPERFECTA Y TRIFECTA - Triplo 1er. Pase)

4 ULT.PERF.					ANOTADOS	JOCKEY	e/k.	PADRE-MADRE	CUIDADOR
1P	2P	1P	7S	1	OCTANO	A.Giorgis	660	Southern Halo-Orshaba	J.R.Duhalde
3P	2S	3P	2S	2	VALSEADO TOSS	A.Glades	557	Fine Toss-Valseada	I.O.Brito
8L	6L	5P	0L	3	RIGHT COLT	G.Hahn	556	Ibero-Right Again	N.A.González A.
8P	3P	7P	6P	4	TRAIANUS	P.Falero	857	Senor Pete-Trumpet	J.E.Gargano
3P	3P	1P	5P	5	LIAR BIRD	J.Medina	660	Sensible Bird-Versera	C.J.A.Dunn
8S	8P	8P	2P	6	MAT COLEGIADA	M.Méndez	654	Mat Boy-College Toss	H.S.Vilches
6S	0P	0S	7P	7	BEAUTY TIGRESE	J.Paulé	554	Storm Tiger-Lost Secret	N.Cardelle C.
5P	1P	7P	7S	8	DECANATO	J.R.Méndez	760	Beau Sultan-Alusiva	H.M.Martínez
—	1S	7P	0P	9	SOÑADO	J.Soto	557	Sonus-Absent	A.E.Videla
5S	4S	3S	8S	10	BURINCA	G.Sena	554	Candy Stripes-Season	A.R.Bani

Cand.: OCTANO (1) Enem.: Valseado Toss (2) Sport: Decanato (8)

11ª CARRERA — Pr. BOSFORO (Fin. Ap. Doble - Com. Ap. Doble) - 1.200 Mts. — A las 20.35

(APUESTAS A GANADOR, SEGUNDO, TERCERO, EXACTA, IMPERFECTA Y TRIFECTA)

4 ULT.PERF.					ANOTADOS	JOCKEY	e/k.	PADRE-MADRE	CUIDADOR
—	—	—	0S	1	LORRAIN	J.Paulé	557	Lode-Renaldine	A.N.Bonetto
—	—	—	0P	2	VELOSS TOSS	R.Arrada	657	Speedy Toss-Gomacal	R.F.Herrero
—	—	—	—	3	ROYAL MANNERS	X.X.	557	Royal Martial-Good Stay	J.R.Moreyra
5P	0P	4P	2P	4	UN BUM	A.Acuña-3	657	Ultimo Pan-Manaca	V.M.Reviriego
6L	7P	8P	6P	5	BRAMOON	J.Soto-4	554	Medi Bravo-Half Moon	E.N.Brito
7P	4S	5S	5S	6	FAMOUS WINNER	J.Noriega	555	Big Five-Good Lady	O.A.Gómez
6P	8P	8P	5P	7	ALY CRACK	P.Falero	654	Aly Dancing-Batty Cita	A.R.Bani
6P	0S	5S	7S	8	BOMBAZO NAIN	O.Dávila	554	Bombazo Toss-Juana Nain	A.E.Nine
—	—	—	—	9	ROYAL REX	W.Serrudo	557	L'Express-Royal Heroin	R.O.Pérez
7P	6P	2P	9P	10	ATLANT SAUVAGE	F.Lemos	657	Atlantic Exit-Nuit Sauvage	R.A.Rondinella
2L	2L	3L	0L	11	EL MONIGOTE	M.Correa M.	557	El Asesor-Track Star	E.V.Boni
0P	6P	7P	0P	12	POTRIBA	J.Cabral-3	554	Bacache-Potrial	J.C.Cima
5P	7P	4P	8P	13	CONZETA	M.Medina	657	Monte Quichua-Forja	A.R.Mendieta
—	—	—	—	14	SOY EL COLORADO	A.Giorgis	557	Batailleur-Flor De Fortuna	F.H.Doval
5P	6P	3P	3P	15	CAMINOS CRUZADOS	Ch.Domínguez	657	Brazen Lad-Dagua	P.E.Molina

Cand.: UN BUM (4) Enem.: Caminos Cruzados (15) Sport: Famous Winner (6)

12ª CARRERA — Pr. EMIRATO (Fin. Ap. Doble) - 1.000 Mts. — A las 21

(APUESTAS A GANADOR, SEGUNDO, TERCERO, EXACTA, IMPERFECTA Y CUATRIFECTA)

4 ULT.PERF.					ANOTADOS	JOCKEY	e/k.	PADRE-MADRE	CUIDADOR
0P	5P	4P	1P	1	FORTY CREADA	M.Sarati	454	Roar-Ma Creation	D.A.Crosato
1P	3P	5P	4P	2	TALK MUSIC	A.Giorgis	657	Confidential Talk-M.Music	M.A.Zalazar
—	—	2P	1P	3	FORTY VAGUE	J.Valdivieso	454	Roar-Vaga Toss	R.M.Bullrich
5S	2L	4L	2P	4	SIMBOLICO	P.Falero	456	Mutakddim-Satira	M.A.Medina
2P	2P	6S	6P	5	CHE ROY POTA	M.Abregú	657	Super Mario-Ceñida	L.E.Abregú
0P	9P	8S	7P	6	FIRST GUARD	C.R.Aguirre	556	Speakerphone-First Position	M.R.Ferreyra
4S	7P	5S	3P	7	ABRAXAS	J.R.Méndez	457	Mutakddim-Alquimia	V.S.Broese
6P	1P	4P	0L	8	BOLD TANGO	X.X.	757	Choir Prospect-Bossa Nova	N.A.González A.
5P	2P	1S	0S	9	JEANNE	X.X.	454	Beau Sultan-Gold Tramp	O.A.Moncada
7P	7L	9L	5L	10	BANKER PARADE	X.X.	453	P.Marshal-Banquette	L.R.Nicora
8P	0P	6P	4P	11	CORRE SIN CUENTO	R.Villagra	757	Royal Master-Corre a Muerte	R.E.Pessina

Cand.: FORTY VAGUE (3) Enem.: Simbólico (4) Sport: Talk Music (2) Lan.: Abraxas (7)

Sigue sin hallar magos la ilusión de los pozos

✓ CINCO PALITOS Y CHIROLAS SUMA EL LOTO

TRADICIONAL	DESQUITE	SALE O SALE
25 42 11	09 35 00	32 26 15
19 33 32	21 23 29	19 38 18
Con 6 aciertos $1.953.753: vacante **con 5 aciertos** $992.78: 10 apuestas **con 4 aciertos** $13,41: 370 apuestas	**Con 6 aciertos** $3.112.684: vacante **Yapa I** $4.000: 25 apuestas **Yapa II** $158,22: 632 apuestas	**Con 5 aciertos** $42.047: 2 apuestas

✓ QUINI SEIS MAÑEREA POR ARRIBA DE LOS DOCE GARROTES

TRADICIONAL	REVANCHA	LA SEGUNDA	SIEMPRE SALE
13 37 26	00 22 08	01 44 14	33 37 36
00 34 11	12 37 30	15 34 21	02 31 39
Con 6 aciertos $2.789.950: vacante **con 5 aciertos** $1.019: 5 apuestas **con 4 aciertos** $13,25: 177 apuestas	**Con 6 aciertos** $5.974.567: vacante	**Con 6 aciertos** $3.311.494: vacante **con 5 aciertos** $1.274: 4 apuestas **con 4 aciertos** $12: 195 apuestas	**Con 5 aciertos** $54.316: 2 apuestas **PREMIO EXTRA con 6 aciertos** $2.752: 109 apuestas

UN CRUCE DE FRONTERA: GRAMATICA POR ROBLES

La disputa del mitin jerárquico de este sábado, cuya perla mayor será el Gran Premio Carlos Pellegrini, animó la mayoría de los comentarios durante la reunión de la víspera en San Isidro, más si se tiene en cuenta que la jornada careció de referente jerárquico, salvo el entramado árabe del cierre (lo cual es otra historia). Varios puntos, pues, para destacar en torno de la máxima competencia del calendario hípico norteño, aunque sin duda la más resonante fue el cambio de monta de **Peasant**, uno de los candidatos del cotejo.

Por decisión de su propietario, **Francisco Fraguas**, titular de la caballeriza mendocina **La Frontera**, el hijo de Equalize será conducido por **Edgardo Gramática** en lugar de **Pedro Robles**, su jinete habitual.

Llamó la atención el cambio de piloto, sobre todo cuando existe un compromiso de monta firmado con antelación, pero el Jockey Club dio curso al trámite cursado por el trainer **Juan Carlos Etchechoury (h)**. Trascendió que los motivos de Fraguas fueron los de asegurarse un rendimiento a pleno de quien conduzca a su crédito y, en este aspecto, Robles acaba de reponerse de una rodada, aunque el jinete tucumano recibió el alta y aseguró estar en excelente estado. Gramática, por su parte, confió que antes de aceptar el ofrecimiento se comunicó con su colega Robles.

Propietario de Peasant tomó esa decisión para aventar fantasmas

Por otra parte, el Pellegrini -declarado de "Interés Turístico Nacional" y "Municipal"- no será internacional por la deserción de la chilena **Dormita**, que se golpeó en su box y fue declarada forfait.

● Aniversario: Hoy se cumplen cinco años de la trágica muerte del jinete **Adrián Rubén Caroprese**, quien perdió la vida en un accidente en la colectora de la Panamericana en su cruce con San Martín, al chocar su automóvil contra un colectivo de la línea 60. Tenía 19 años y en muy poco tiempo alcanzó las 120 carreras para abandonar la categoría de aprendiz, pese a que tenía que vérselas contra consagrados como Falero, Herrera, Karamanos, Valdivieso y Noriega. Se lo valoró también como persona, porque era sencillo y trabajador, y fue querido por todos los integrantes de la familia hípica.

La torda Consejala le 'aconseja' a Valuado: miráme desde lejos.

Falero puso la jerarquía

La jornada de **ayer en San Isidro** careció de cotejo jerárquico, a excepción del cierre de los **árabes** -el **Clásico Félix Lavaque**-, que se llevó **Baraka Sharlap**. Pero estuvo **Pablo Falero** y el oriental se encargó de suplantar el hueco selectivo; ganó en **cuatro** oportunidades 'Fafá', poniendo en la raya de llegada a Doctora Juana ($ 1,45) en la tercera, Columbina ($ 1,40) en la sexta, Saturday Night ($ 1,40) en la séptima e Impresión -recomendado en nuestro *Salvavidas*-, que apenas recompensó con $ 1,75 en la duodécima, pero ganó sin susto.

También hubo mérito, aunque sólo por partida **doble**, por el lado del jinete **Jesús Medina**, que ganó la segunda con Consejala ($ 4,25) y la quinta con Muslimov ($ 5,85). Entre los entrenadores brilló **Juan Carlos Maldotti**, a través de **triplete**: los tales Saturday Night e Impresión y Re Potri ($ 3,55) con Ioselli en la cuarta. A su vez, el entraineur **Guillermo Penna** compartió el doblete con Medina y el stud **El Cartujo**. Asimismo, dos sementales superaron la unidad de victorias: **Intérprete**, con sus hijos Inter Face e Impresión, y **Candy Stripes**, a través de Consejala y Candy Quick.

Las trece carreras norteñas dejaron en ventanilla una suma de **718.988** pesos. Eso fue todo. Ahora la gran cita es pasado mañana.

QUINIELA POCEADA

(Sorteo de Ayer)

01 - 04 - 14 - 16 - 21 - 33 - 34 - 36 - 42 - 44
51 - 53 - 65 - 72 - 77 - 80 - 88 - 92 - 97 - 98

Letras: J-K-K-R. Con ocho aciertos: Vacante: $ 330.597.25. Con siete aciertos: 1 ganador: $ 14.896,00. Con seis aciertos: 17 ganadores: C/uno: $ 308,00

EL GLOBO DE LA SUERTE

HOY: QUINIELA NACIONAL - 20 PREMIOS - 22 Hs.
HOY: QUINIELA BONAERENSE - 20 PREMIOS - 22 Hs.

MAÑANA: QUINIELA NACIONAL - 20 PREMIOS - 14, 17.30 y 22 Hs.

Favoritos a la grande			El dato de CRONICA		
07	46	65	14	53	63

MAÑANA: QUINIELA BONAERENSE - 20 PREMIOS - 14, 17.30 y 22Hs.

Favoritos a la grande			El dato de CRONICA		
12	28	53	24	54	76

MAÑANA: SANTIAGO DEL ESTERO- 20 PREMIOS - 23 Hs.

Favoritos a la grande			El dato de CRONICA		
12	36	53	45	49	76

QUINIELA

(Matutina de hoy) U-D-L-Q

1º.....4477	11º.....7153
2º.....3629	12º.....1835
3º.....1529	13º.....3362
4º.....0664	14º.....7228
5º.....7452	15º.....2461
6º.....4249	16º.....4109
7º.....0363	17º.....4305
8º.....9816	18º.....7955
9º.....8165	19º.....7848
10º.....3885	20º.....0100

PROVINCIA

(Matutina de hoy)

1º.....8701	11º.....9404
2º.....3268	12º.....8164
3º.....7381	13º.....8106
4º.....9481	14º.....2091
5º.....0471	15º.....0843
6º.....5158	16º.....8340
7º.....7332	17º.....7705
8º.....4516	18º.....1338
9º.....5849	19º.....4791
10º.....3126	20º.....9999

LOTERIA DE CORDOBA

(Sorteo de Anoche)

1º con $.....300.000	18326	11º con $.....600	09040
2º " $.....21.000	36460	12º " $.....600	37580
3º " $.....12.000	05479	13º " $.....600	39191
4º " $.....6.000	29346	14º " $.....600	49936
5º " $.....3.000	20976	15º " $.....600	11375
6º " $.....900	48859	16º " $.....600	24340
7º " $.....900	27302	17º " $.....600	05605
8º " $.....900	10652	18º " $.....600	41813
9º " $.....900	37937	19º " $.....600	30630
10º " $.....900	04816	20º " $.....600	14862

QUINIELA

(Nocturno de Ayer) J-K-K-R

1º.....4477	11º.....9101
2º.....9821	12º.....3572
3º.....2144	13º.....3042
4º.....5842	14º.....0833
5º.....2051	15º.....0016
6º.....2498	16º.....7634
7º.....2265	17º.....0488
8º.....1472	18º.....8292
9º.....7804	19º.....1680
10º.....9797	20º.....4314

PROVINCIA

(Nocturno de Ayer)

1º.....8016	11º.....1923
2º.....7972	12º.....2030
3º.....6966	13º.....7656
4º.....9860	14º.....0527
5º.....8286	15º.....4716
6º.....3334	16º.....1755
7º.....2061	17º.....7631
8º.....7125	18º.....8623
9º.....1457	19º.....2637
10º.....2540	20º.....2796

MONTEVIDEO

(Sorteo de Ayer)

1º.....191	11º.....368
2º.....763	12º.....115
3º.....628	13º.....900
4º.....650	14º.....494
5º.....072	15º.....453
6º.....977	16º.....872
7º.....422	17º.....198
8º.....982	18º.....296
9º.....185	19º.....007
10º.....716	20º.....158

LA SOLIDARIA

En el sorteo realizado anoche salieron favorecidos los números:

23072 (07)

Cinco cifras más complementario: **$ 270.000.** Cinco cifras: **$ 20.000.** Cuatro: **$ 250.** Tres: **$ 25.** Dos: **$ 5.** Ultima: **$ 1.** Complementario: **$ 2.** Aproximación anterior y posterior a las cinco cifras **$ 50.**

JUGATE ENTERO
CON EL ENTERO DE LA PROVINCIA
que esta Navidad viene con un PREMIO GORDO
más de $ 7.500.000.- en premios
SORTEA EL 21 DE DICIEMBRE
Podés comprar el billete en Pesos o Patacones
Lotería de la Provincia
La emoción de jugar y ayudar

Elio sigue apostando al amor

"VOLVER A NACER" ES EL TITULO DE SU NUEVO DISCO, CON EL ESPIRITU DE MONTANA, LA EXITOSA BANDA QUE LO TUVO COMO VOCALISTA

Más de **Elio** y una vuelta a los sonidos de Montana. De esa manera puede resumirse el espíritu del nuevo disco del ex vocalista de la primera banda "cachaquera" que tuvo la Argentina y que fue uno de los grandes referentes tropicales en los finales del siglo pasado.

La segunda placa como solista de Elio, "Volver a nacer", fue editado por Magenta y estará en las disquerías a partir del miércoles 18. Se trata de un disco que tuvo una larga etapa de preparación, ocasionado por las diferencias del cantante con su anterior sello y porque, a la vez, él consideró que era necesario tomarse un tiempo para definir qué quería hacer.

Su respuesta al momento de la movida que hasta no hace mucho lo tuvo como figura central es que **"es necesario más amor, es lo que la gente pide"**. Por eso, "Volver a nacer" apela a los sentimientos.

"No tengo nada", "Contigo" y "El huracán se ha ido" son las canciones a las que más fe le tiene Elio. La última es una continuidad del tema más exitoso de su primera placa. Como en ese disco, en varios temas surge la dulce voz de Paola, corista del grupo.

Representado desde hace varios meses por Daniel Celiz, Elio nunca dejó de trabajar porque sigue teniendo seguidores fieles en el Gran Buenos Aires y en varias provincias, especialmente las del Litoral. Este fin de semana precisamente recorrerá Misiones con sus shows.

YERBA BRAVA, JUNTO A PALITO EN LA FIESTA DE TINELLI

Muchas veces dijimos que **Yerba brava** es el grupo tropical preferido de **Marcelo Tinelli.** Otra prueba se tuvo el martes cuando la formación que lidera el vocalista **Oscar Belondi** fue la única banda musical invitada a la fiesta con la que la productora del periodista-animador, Ideas del Sur, despidió el 2002. Hubo sólo otro show musical esa noche, protagonizada nada menos que por **Palito Ortega** y gran parte de sus ex compañeros del **Club del Clan**. Por supuesto, del encuentro participaron los integrantes de todos los programas que produce Ideas, entre ellos los de **Tumberos,** que tiene como cortina musical precisamente un tema de Yerba brava. El grupo abrió el show con esa canción, con Tinelli arriba del escenario, cantando a la par de Belondi. El conductor de "El show de VideoMatch" ya no se bajó y siguió desde allí todo el recital. Entre los que bailaron con más entusiasmo estuvo **"Carlín" Calvo**.

La mezcla de ritmos que hizo en su último disco (los sonidos de la cumbia villera se mixturaron con candombe, marcha y "reggae", entre otros género), le abrieron a Yerba un mayor espacio laboral. Por eso se lo suele ver en fiestas empresarias y de famosos, lo mismo que en los bailes tropicales. Pero el grupo y sus productores (Púa producciones) no olvidan sus orígenes y van a todos los festivales solidarios que pueden. Por ejemplo, **este domingo a la tarde se presentarán en el Club Benjamín Matienzo, de Goya, Corrientes, a beneficio de los más necesitados** del lugar. **La entrada al espectáculo será a cambio de un alimento no perecedero.**

Se Comenta Que...

...justo en momentos que el género no tiene cabida en la televisión, Damas Gratis presenta su nuevo disco, "100 por ciento cumbia villera", que contiene 27 temas, algunos de ellos del recital en vivo que diera en el Luna Park, además de varios inéditos.

...Pablo Lescano, creador de "Damas" y de la "cumbia villera", no parece muy preocupado por su marginamiento de la televisión (junto a Los Gedientos del rock, otra producción suya, y Pibes Chorros) y seguiría creando nuevos temas con la misma onda en el estudio de grabación que armó en su casa de San Fernando.

...en el estudio (bautizado "Qué les importa") terminó el flamante disco de Damas y también el segundo de "Los Gedientos", próximo a salir.

...más de 500 fans de Chili y los Mensajeros del Amor se congregaron ayer en Auchán de La Tablada para ovacionar y pedirle autógrafos al joven cantante y a sus compañeros del grupo que llegaron hasta allí como parte de la promoción que la FM 99.5 realiza del espectáculo del 18 de diciembre en Jesse James. En esa ocasión, la popular discoteca de Isidro Casanova hará la última maratón del año con Chili y los Mensajeros en vivo presentando su tercer material discográfico.

...el grupo estará este fin de semana en Uruguay, contratado por el empresario Pablo Dacuna. Después de la conferencia de prensa que realizaron hace poco en Montevideo se empezaron a suceder los pedidos de show y se terminó armando esta minigira que comprenderá 14 presentaciones del grupo en distintos puntos de la banda oriental.

...otro grupo que está entrando cada vez más en el público uruguayo es Q´Bueno, que tras su paso promocional por aquel país dejó buena impresión y empezó a cosechar resultados. El fin de semana próximo presentarán allí su nuevo compacto.

...Anabel, "el Angel", define detalles relacionados con lo que será su intensa actividad del verano. Actualmente ensaya en el Luna Park con vistas a la puesta en escena de "Drácula", de Pepito Cibrián, que se concretará en enero, febrero y marzo en el teatro Opera de esta Capital. Ese trabajo lo estará mechando con las presentaciones que hará en la costa atlántica durante los dos primeros meses de 2003, con actuaciones programadas en San Bernardo, Pinamar, Villa Gesell y Mar del Plata.

...el humorista Ariel "Jaimito" Avila está más que satisfecho con la repercusión que de arranque ya empieza a alcanzar su ciclo "Arrastrando la Alpargata", muy popular en la zona Oeste y que ahora sale -tal como adelantara esta sección- por la AM 680 (Melody) los lunes, miércoles y viernes, de 16 a 18. "Jaimito" Avila -quien además comanda la oficina artística Tauro's Records y maneja, entre otros artistas, a Darío, Pichi Landi y Jorge "Muñeco" Daniel- firmó la semana pasada el contrato con el director de la emisora, Domingo Malvaso, y de inmediato lanzó el programa al aire.

...Daniel "Tota" Santillán hace rato viene incursionando como empresario de bailes, además de conducir programas de radio y televisión. Por eso no extraña que el 3 de enero inaugure, en sociedad, un nuevo boliche, esta vez en Mar del Plata. Lo diferente es que esta vez se trata de una disco, con capacidad para 3.000 personas, que se llamará "Club XXV" y está ubicado en la avenida Constitución al 5400.

La Fiesta de Los Leales

El viernes pasado, en Daytona, de Quilmes, **Los Leales** festejaron -hubo torta y todo- sus 16 años de vida ante una multitud calculada en unas 2.000 personas. Tocaron durante más de una hora, recorriendo los principales éxitos de todos sus discos.

Yuli y los Girasoles, Tambó Tambó y **Ganas de Amar**, entre otros, estuvieron presentes para asociarse a la gran celebración de este tradicional grupo de la movida que integran **Marcelo, Miguel, Dante, Carlos** y **Jorge**.

GUIA DE BAILES

FANTASTICO
Av. Rivadavia 3475
Plaza Once
Viernes 13: Grupo AVENTURA • UNO. **Sábado 14:** JEAN CARLOS.

***

METROPOLIS
Santa Fe 4389-Plaza Italia
Jueves 12: META GUACHA. **Viernes 13:** Grupo AVENTURA • LA GROSA. **Sábado 14:** DANIEL AGOSTINI • TRINIDAD. **Domingo 15:** LOS GEDIENTOS DEL ROCK.

***

POPULARISIMO BAILABLE
Bmé. Mitre 2737
Plaza Once
Jueves 12: BAILE DEL RECUERDO. **Viernes 13:** PATA DE LANA • LA BANDA DEL MONO • AMOR SINCERO. **Sábado 14:** LOS MIRLOS. **Domingo 15:** DAMAS SIN CARGO TODA LA NOCHE, CABALLEROS PUERTA LIBRE.

***

INVASION
Ruta 3, Kilómetro 23
Isidro Casanova
Viernes 13: DANIEL AGOSTINI. **Sábado 14:** Grupo AVENTURA • LA GROSA • MARCELINO.

CON SELLO BRASILEÑO

Como ya llega el verano, muy pronto estará el videoclip que en la Costa Atlántica grabó el cantante brasileño **Gilberto Moura**, quien desde un tiempo incursiona en la movida tropical y se lo puede ver los sábados, de 18 a 19, y los domingos, de 17 a 18, en el programa de Pichi Landi que se emite por la señal de cable Argentinísima. Mientras tanto el artista sigue trabajando en la elaboración de su compacto.

A RADIOS Y TV DE TODO EL PAIS
Para participar de los Premios Tauro's, teatro Premier, 10 de enero de 2003
llamar al (011) 4371-7186

Radicado en San Juan, ahora quiere conquistar otras plazas. Pancho Sergio está a punto de sacar su segundo material discográfico, que saldrá a través de Tauro´s Records. "Amor Reflexionemos" es un recordado éxito de este sanjuanino que ha sabido ganarse numeroso público en su tierra.

PROHIBEN VIDEO POR MOSTRAR LA REALIDAD

En momentos en que Vicentico debería estar concentrado en su debut como solista preparando su presentación el sábado 21 en el Gran Rex, después de haber pasado 18 años como líder de Los Fabulosos Cadillacs, la censura del Comfer a uno de sus videos lo enfrenta a una situación no del todo desconocida. "Se despierta la ciudad", el trabajo dirigido por Pucho Mentasti en la isla Maciel, fue prohibido en el horario de protección al menor, porque, según el Comfer "mediante planos de cámara a menores de edad, niños y niñas, cuya condición existencial puede ser asociada vía imágenes con la población perteneciente a los estratos bajos de la pirámide socioeconómica", que "mediante la secuencia de escenas visuales y la lírica que compone la canción, se articula la problemática de las prácticas delictivas ejecutadas por menores de edad".

Es decir, se prohíbe ver en la televisión lo que durante todo el día la pantalla chica está emitiendo por medio de noticieros: la realidad que vive el país. La reacción del cantante y compositor no se hizo esperar, teniendo en cuenta que, tiempo atrás, el video "Vos sabés", en el cual relataba el nacimiento de su hijo, también fue objeto de crítica porque mostraba el momento más hermoso que viven los padres: el parto. "El clip muestra a los nenes de la isla Maciel bailando, tratando de ser felices a pesar de todo", afirma Vicentico, quien resume en su canción la realidad que viven actualmente los chicos de la villa que tienen que salir a pedir para poder comer y la reacción y el rechazo de la gente por el miedo que genera la violencia actual y que ya no tiene límites de edad, pero que, prejuiciosamente, se delimita a una sola posición social. "Nunca pensé que prohibirían algo así. En el video se usan pistolas de agua como metáfora del miedo que tenemos los argentinos, pero los pibes son murgueros, no le hacen mal a nadie. La verdad es que estoy pensando en retirar el video de la tele, que no se vea a ninguna hora. La decisión del Comfer me lastima porque no creí que pudieran ser tan ignorante".

Vicentico, en "Se despierta la ciudad", muestra pibes de una villa armados con pistolas de juguete

Consultado acerca del contexto social actual, el cantante arriesgó que la Argentina "está viviendo una crisis terminal que nos tiene que llevar a pensar las cosas desde otro lado y no desde la tele, la política y el dinero". Agregó, "No la paso bien bajando línea, pero cuando uno se distrae de eso es cuando más puede hacerlo y cuando empezás a decir cosas".

A pesar de la situación del país afirma que no le gusta bajar línea.

La casa de Gardel será un museo

Con la intención oficial de abrir al público, al menos un sector, para el Festival de Tango, que comenzará el 1º de marzo, avanzan las obras de recuperación de la casa de Carlos Gardel, ubicada en el barrio del Abasto. La misma, convertida en museo, narrará distintos aspectos de la vida del hombre, el personaje y el mito.

Ubicada en Jean Jaurés 735, los trabajos, que comenzaron hace dos semanas pudieron iniciarse luego de que el empresario Eduardo Eurnekián, que había comprado y donado la casa, también donó la obra.

El proyecto, donde se reconstruirán y ambientarán salas con objetos originales y reproducciones de época, es el primero que se realiza con el trabajo conjunto de los técnicos, con el apoyo de especialistas y tangueros.

Gardel utilizó la casa como alojamiento temporario entre 1927 y 1933.

En tanto, en el marco del Mes del Tango, mañana y el próximo viernes, Raúl Lavié y José Angel Trelles se presentarán en el Centro Cultural Borges, Viamonte y San Martín con "Piazzollísimo", junto al Quinto Fundación Astor Piazzolla, con la coordinación musical de Julián Vat y la presentación de Laura Escalada Piazzolla.

PALABRAS CRUZADAS

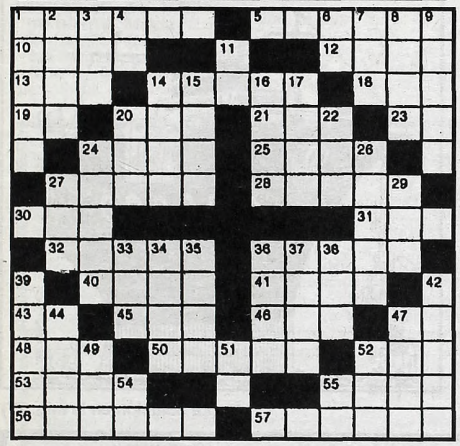

HORIZONTALES

1) Maduro antes de tiempo. 5) Personaje importante. 10) Flor del olivo. 12) Tumor óseo. 13) Población del Paraguay. 14) Cedazo muy tupido. 18) Dipsomanía. 19) Interjección. 20 Cuerpo aeriforme a la temperatura. 21) Condimento. 23) Apócope de nada. 24) Aproximadamente. 25) La sangre de los dioses en los poemas homéricos. 27) Faja ancha de las indias filipinas. 28) Madera americana parecida al nogal. 30) Valle de la prov. de Santander. 31) Apócope de tono. 32) Roedor. 36) Espadachín. 40) Abismo. 41) Rep. del SO de Asia. 43) Divinidad egipcia. 45) Río de Suiza. 46) Oxido de calcio. 47) Símbolo del pascal. 48) Baile andaluz. 50) Río de España. 52) Punto cardinal. 53) Costal para transportar la correspondencia. 55) Genio de ambos sexos, de la mitología persa. 56) Destruir, arrasar. 57) Resalto en algunos edificios.

VERTICALES

1) Prontitud, rapidez. 2) Momento agradable. 3) Interjección. 4) Símbolo del calcio. 6) Aumentativo. 7) Isla del mar Egeo. 8) Paraíso terrenal. 9) Campo pequeño. 11) Ante Meridiano. 14) Especie de enredadera. 15) Ciudad de Italia. 16) Diosa de la Medicina. 17) Zaque grande usado en las minas. 20) Ciudad de Francia. 22) Departamento de Francia. 24) Planta parecida al grosellero. 26) Vaso griego para beber. 27) Parecido. 29) Impar. 33) Ensenada amplia. 34) Golfo del océano Indico. 35) Ciudad del Japón. 36) Mono de cola larga. 37) Valle de España. 38) De este modo. 39) Estructura del lenguaje. 42) Aspecto de la atmósfera. 44) Parte del ave (pl.). 47) Pasta que se hace de legumbres cocidas. 49) Repetición de un sonido. 51) Forma del pronombre. 52) Hijo de Noé. 54) Contracción. 55) Letra griega.

(La solución, mañana)

M	I	T	O	T	E		M	O	G	O	T	E	
E	R	I	C	A		S		C	A	N		V	
T	A	R	A		D	E	Y		P		L	A	
A	D	O		B	A	D	A	N		G	A	D	
T	E		R		S	A	L		C	A	V	I	
E		V	E	R		L		T	E	N	A	R	
	L	E	D	O	S		R	O	D	A	L		
R	O	D	I	L		N		S	E	R		R	
A	G	A	L		S	E	M		R			S	A
M	A	R		R	A	P	A	Z		C	A	M	
I	L		S		L	A	R		B	A	L	I	
Z		R	I	A		L		M	A	S	A	N	
A	L	A	L	I	A		C	O	R	A	Z	A	

(Solución del problema anterior)

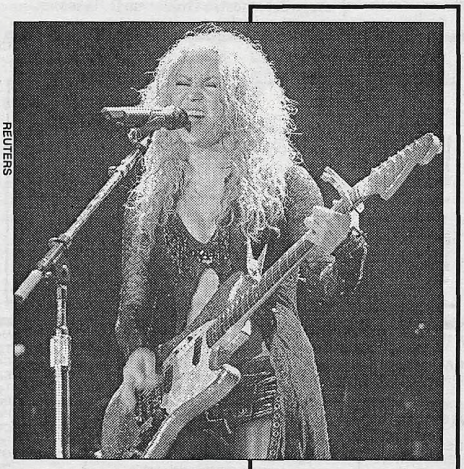

REUTERS

SOLUCION DE LAS 7 DIFERENCIAS

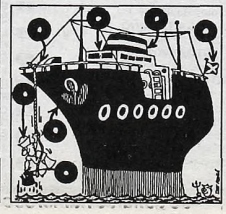

SHAKIRA ARRASA EN BARCELONA

Dieciocho mil seguidores ovacionaron a la colombiana en el Palau San Jordi, en el marco de "La Gira de la mangosta": "De política no quiero hablar; sino de amor", espetó mientras se veía volar una paloma blanca.

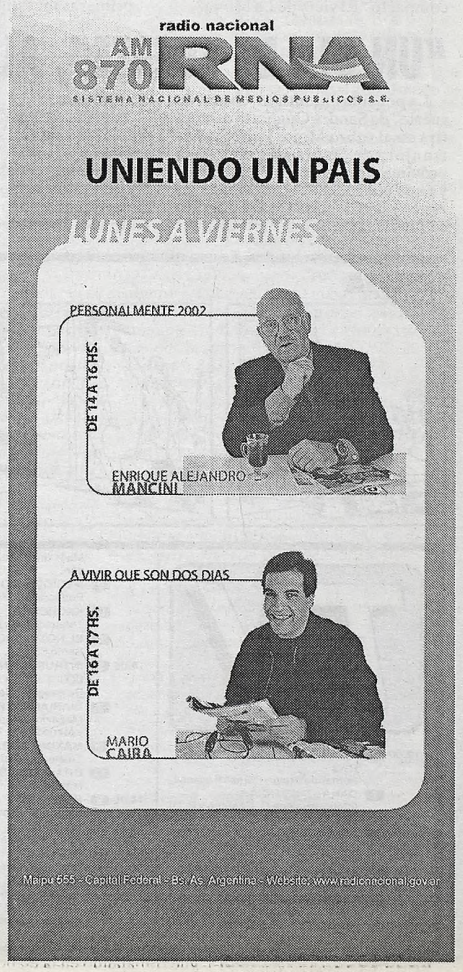

USTED Y LOS ASTROS

ACUARIO
(Del 21 de enero al 19 de febrero)
Prudencia en planes de trabajo, evite riesgos inútiles. En amor, encuentro esperado. Apoyo de familiares en plan personal.

PISCIS
(Del 20 de febrero al 20 de marzo)
Planes de trabajo reclaman su atención, no deje nada en manos de extraños. En amor, encuentro casual. No olvide plan personal.

ARIES
(Del 21 de marzo al 20 de abril)
Oportunidad en asuntos de trabajo, sepa aprovecharla. En amor, altibajos, obre con prudencia. Evite discusión con familiares.

TAURO
(Del 21 de abril al 22 de mayo)
Active asuntos de trabajo, de usted depende superar malestar. En amor, todo continúa bien. Se aclara situación familiar rara.

GEMINIS
(Del 23 de mayo al 21 de junio)
Es el momento de poner en práctica plan de trabajo, todo está a su favor. En amor, cuidado con las discusiones. Salud bien.

CANCER
(Del 22 de junio al 21 de julio)
Cambio o traslado en su trabajo, el tiempo le dará la razón. En amor, de su actitud depende el éxito. Active asuntos familiares.

LEO
(Del 22 de julio al 21 de agosto)
No dé importancia a retraso en asuntos de trabajo, todo retoma el buen camino. En amor, nada nuevo, sepa esperar. Salud bien.

VIRGO
(Del 22 de agosto al 22 de setiembre)
Asuntos de trabajo toman un giro imprevisto, no deje nada librado al azar. En amor, encuentro que se retrasa. Plan en el hogar.

LIBRA
(Del 23 de setiembre al 22 de octubre)
Colabore en asuntos de trabajo, de usted depende una solución. En amor, analice sus sentimientos y sea sincero. Plan personal.

ESCORPIO
(Del 23 de octubre al 21 de noviembre)
Carta o noticia relacionadas con asuntos de trabajo, obre con fe. En amor, no dé importancia a un desencuentro. Plan personal.

SAGITARIO
(Del 22 de noviembre al 21 de diciembre)
Se alejan inconvenientes de trabajo, compañeros traen la solución. En amor, cuidado con los celos. Active asuntos del hogar.

CAPRICORNIO
(Del 22 de diciembre al 20 de enero)
No tome decisión apresurada en asuntos de trabajo, evalúe pro y contra. En amor, todo continúa bien. Prudencia en el hogar.

Heridos y destrozos en recital de La Mona

Un herido de arma blanca y por lo menos treinta y cinco detenidos fue el saldo del último recital de "La Mona" Jiménez en su provincia natal, Córdoba.

Destrozos varios en la zona también conformaron el final de un concierto al que, supuestamente, el público asistió para divertirse en familia.

Sin embargo y tal como informaron las autoridades policiales, al término del recital había un hombre joven herido de arma blanca y treinta y cinco personas quedaron detenidas.

Al concierto que brindaba el cantante cuartetero Carlos "La Mona" Jiménez, habían asistido más de ocho mil personas, ante quienes el intérprete y compositor presentó su nuevo compacto "El vicio de La Mona".

El mismo se estaba desarrollando en el moderno y recientemente inaugurado Superdomo cordobés "Orfeo", ubicado en el barrio Poeta Lugones, en la capital de la provincia, cuando se produjeron los primeros disturbios.

Según el informe policial, que señaló que los detenidos fueron trasladados a las comisarías cercanas, como infractores del Código de Faltas vigente, se pudo saber que, como consecuencia de provocaciones varias entre miembros del público, resultó herido un joven de veintiún años, aunque todavía no se habría determinado cuál sería el arma usada por sus asaltantes.

Un vocero policial indicó en un comunicado de prensa que, según las primeras investigaciones, este hecho sucedió luego del recital y en el marco de un intento de robo, pero añadió que a los treinta y cinco detenidos se les imputan diversos cargos, entre ellos, el de ebriedad.

No es ésta la primera vez que en un recital de "La Mona" Jiménez sucede un hecho de esta naturaleza, pero el propio cantante se manifestó molesto porque sucesos así sólo sirven para empañar el espectáculo, como manifestó al término del mismo.

El estado de ebriedad de algunos concurrentes también habría sido uno de los factores que influyeron en el asalto que culminó con un joven herido, que se encuentra en observación en un nosocomio de la zona, según aseguraron las fuentes policiales que intervinieron anoche en el caso.

LAS SIETE DIFERENCIAS

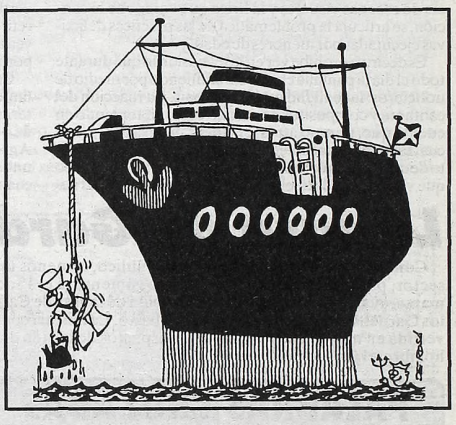

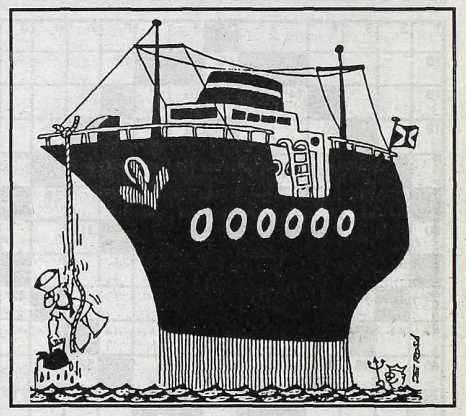

(La solución en la pág. 27)

"UN DIA DE SUERTE", AL GOYA

La película argentina "Un día de suerte" de Sandra Gugliotta competirá en el rubro Mejor Película Extranjera de Habla Hispana en la próxima entrega de los Premios Goya que concede la Academia de las Artes y las Ciencias Cinematográficas de España, que se entregaará el 1º de febrero.

Además, "Lugares comunes" de Adolfo Aristarain recibió dos nominaciones, a la Mejor Actriz para la española Mercedes Sampietro y al Mejor Guión Adaptado, tarea que cumplieron el propio realizador junto a Kathy Saavedra.

CONCIERTO IMPERDIBLE

El Coro Polifónico de la Universidad de Morón ofrecerá mañana, a las 17, en el Salón Dorado del Teatro Colón, un concierto con entrada libre y gratuita.

Se interpretará la Misa Criolla de Ariel Ramírez, obras de Mendelhsson, habaneras y otros temas. La dirección musical estará a cargo del maestro Guillermo R. Tessone.

LOLITA

Por Iñigo

TV

12.00 2 AMERICA NOTICIAS DOS HORAS
Fernando Bravo, Denise Pessana.
7 CANAL 7-NOTICIAS
Informativo con G. Castaño y P. Dizán.
9 TELENUEVE
J.C. Pérez Loizeau y Claudio Rígoli.
11 TELEFE NOTICIAS
Jorge Jacobson y Paula Trápani.
13 MARIANA DE CASA
Magazine con Mariana Fabbiani.
13.00 7 RICOS Y SABROSOS
Magazine. Ana Acosta, Pablo Alarcón.
9 MEDIODIA CON MAURO
Periodístico. Mauro Viale.
11 KACHORRA
Teleteatro con N. Oreiro y P. Rago.
13 EL NOTICIERO DE SANTO
Santo Biasatti.
14.00 2 INTRUSOS EN EL ESPECTACULO
De espectáculos. Jorge Rial.
7 DIARIAMENTE
Magazine. María Belén Aramburu y Mario Caira.
11 MAXIMO CORAZON
Teleteatro. Gabriel Corrado.
13 GRANDIOSAS
Magazine.
14.30 9 RUMORES
Magazine de espectáculos.
15.00 11 LA NIÑERA
Comedia en serie.
13 EL INUTIL
Teleteatro colombiano.
16.00 2 VA POR VOS, PARA VOS
Guillermo Andino y Federica Pais.
7 CAMINOS DE TIZA
Programa educativo.
9 COTIDIANO
Magazine. Patricia Miccio.
11 SIETE VECES AMADA
Teleteatro. Cristina Umaña.
13 NOTICIAS DE NOVELA
Entretelones de novelas.
17.00 7 EL ANIMAX DE MORGADO
Dibujos animados.
11 MARU A LA TARDE
Magazine. Maru Botana.
13 LOCURAS DEL MUNDO
Lugares extraños del mundo.
18.00 2 ENTRE MORIA Y VOS
Talk show. Moria Casán.
7 TELEVISION REGIONAL
Productores regionales.
9 EL CHAVO
Roberto Gómez Bolaños.
11 LA BANDA DE CANTANIÑO
Musical: Florencia Peña.
13 SIEMPRE LISTOS 2002
Verónica Lozano y Horacio Cabak.
18.30 11 YO QUIERO SER FAMOSO POR UN DIA
Conducción: Deborah de Corral.
19.00 2 AMERICA INFORMA
Mónica Gutiérrez.
7 DEPORTIVO 7
Noticiero deportivo.
9 TELENUEVE
Mercedes Martí y Claudio Rígoli.
11 TELEFE NOTICIAS A LAS 19
Cristina Pérez, Rodolfo Varilli.
13 EL CLON
Teleteatro brasileño.
20.00 2 INDOMABLES
Periodístico. Roberto Pettinato.
7 CULTURAS EN CONTACTO
"Wichi: del monte y del río".
11 GRAN HERMANO 3
Reality Show.
13 TELENOCHE
Informativo. Mónica Cahen D'Anvers y César Mascetti.
20.30 7 TELEVISION REGIONAL
Productores regionales.
9 SABRINA
Serie. Melisa Joan Hart.
21.00 2 LA INFORMACION
Periodístico. Luis Majul.
7 CANAL SIETE-NOTICIAS
Karina González, Pablo Vigna.
9 IMPLACABLES
Periodístico. Mauro Viale
11 CINE
"Legionario".
13 SON AMORES
Telecomedia.
22.00 2 TV REGISTRADA
Humorístico con Fabián Gianola y Claudio Morgado.
7 LOS CAPOS DEL TANGO
Hoy: Rubén Juárez.
9 EDICION CHICHE
Periodístico. Chiche Gelblung.
13 KAOS EN LA CIUDAD
Periodístico. Juan Castro.
23.00 2 DETRAS DE LAS NOTICIAS
Periodístico. Reynaldo Sietecase.
7 SIN PERMISO
Organizaciones No Gubernamentales.
9 DESPUES DE HORA
Periodístico. Antonio Laje.
11 GRAN HERMANO III-
Reality show.
23.30 13 EN SINTESIS
Santo Biasatti.
24.00 7 CANAL 7 NOTICIAS
Resumen informativo.
00.15 7 LA OTRA MITAD
Conducción: Jorge Gessi.

AQUI TODO EL ESPECTACULO TODO

CINES

ZONA CENTRICA

ALTO PALERMO. Av. Santa Fé 3251. Tel.: 4827-8362.
• **HARRY POTTER** (y la cámara secreta): 13, 16.05, 19.05 y 22.05 hs. Dir.: Chris Columbus, con Daniel Radcliffe y Richard Harris. (En castellano). S/R. Sáb. trasn. 1 h.
• **EL PLANETA DEL TESORO**: 13.20, 15.30, 17.35, 19.40 y 21.45 hs. (Sáb. también: 23.45 hs.) Dir.: John Musker y Ron Clements. (En castellano). S/R.

ATLAS LAVALLE. Lavalle 869. Tel.: 4328-6643.
• **HARRY POTTER** (y la cámara secreta): 13, 16, 19 y 22 hs. Dir.: Chris Columbus, con Daniel Radcliffe y Richard Harris. (En castellano). S/R. Sáb. trasn. 1 h.
• **EL PLANETA DEL TESORO**: 12.50, 14.50, 16.50, 18.50, 20.50 y 22.50 hs. Dir.: John Musker y Ron Clements. S/R. Sáb. trasn. 1 h.
• **MI GRAN CASAMIENTO GRIEGO**: 13, 15, 17, 19, 21 y 23 hs. Dir.: J. Zwick, con Nia Vardalos y John Corbett. S/R. Sáb. trasn. 1.15 hs.
• **EL TRANSPORTADOR**: 13.10, 15.10, 17.10, 19.05, 21.05 y 23.05 hs. Dir.: C. Yuen, con S. Chasman y S. Qi. P/13. Sáb. trasn. 1.05 hs.
• **NO ME OLVIDES**: 13.15, 15.30, 18.25, 20.30 y 22.45 hs. Dir.: Andy Tennant, con R. Witherspoon y J. Lucas. S/R. Sáb. trasn. 1.10 hs.

ATLAS SANTA FE. Av. Santa Fé 2015. Tel.: 4823-7878.
• **Intuición femenina**: 13.10, 15.25, 17.50, 20.15 y 22.40 hs. P/13.
• **Harry Potter** (y la cámara secreta): 12.50 y 18.30 hs. S/R.
• **Frida** (Matices de una pasión): 15.50 y 22 hs. P/13.

COMPLEJO DEL CINE ARGENTINO "TITA MERELLO". Suipacha 442. Tel.: 4322-1195. (Pl.: $ 3,50)
• **Sala "Mirtha Legrand"**. A las 13.10 y 18.20 hs.: **SABES NADAR?**. Dir.: Diego Kaplan. P/13; 14.50, 16.35, 20.10 y 21.55 hs.: **HISTORIAS MINIMAS**. Dir.: Carlos Sorín, con A. Benedictis y Javier Lombardo. S/R.
• **Sala "Amelia Bence"**. A las 15, 16.40 y 18.30 hs.: **MICAELA** (una película mágica). Dir.: Rosanna Manfredi. S/R; 13.20, 20.20 y 22.05 hs.: **EL CUMPLE**. Dir.: Gustavo Postiglione. P/13.
• **Sala "Delia Garcés"**. A las 18.10 hs.: **TRES PAJAROS**. Dir.: Carlos Jauregualzo. P/16; 12.50, 14.40, 16.25, 20 y 21.45 hs.: **UN OSO ROJO**. Dir.: Adrián Caetano. P/13.

COSMOS. Av. Corrientes 2046. Tel.: 4953-5405.
• **HISTORIAS MINIMAS**: 17 y 21 hs. Dir.: Carlos Sorín, con A. Benedictis y Javier Lombardo. S/R.
• **LA MUJER DE MI VIDA**: 15, 19 y 22.30 hs. Dir.: Dover Kosashvili. P/13. Ent.: $ 7,50 (martes y miérc. todo el día y jueves a lunes hasta 16 hs.: $ 4). Sala I.
• **CORTAZAR** (Documental): 15.50, 17.30, 21 y 22.20 hs. Dir.: Eduardo Montes Bradley. Ent.: $ 6 (martes y miérc. todo el día y jueves a lunes hasta 16 hs.: $ 3,50). (Sala II)

ELECTRIC. Lavalle 836. Tel.: 4322-1846. **Ent.: $ 3,50**.
• **Sala I**. A las 15.10, 19.05 y 23 hs.: **Señales**, con Mel Gibson; 13.15, 17.10, 21.05 y sáb. trasn. 1 h.: **El reinado del fuego**. Dir.: Rob Bowman, con Christian Bale. P/13.
• **Sala II**. A las 13.30, 18.10 y 22.45 hs.: **K-19**. Dir.: Kathryn Bigelow, con Harrison Ford y Liam Neeson; 16, 20.40 y sáb. trasn. 1.10 hs.: **Identidad desconocida**. Dir.: Doug Liman, con Matt Damon. P/13.
• **Sala III**. A las 14.40, 18.40 y 22.40 hs.: **Las cuatro plumas** (U.K.) Dir.: Schekhar Kapur, con Heath Ledger; 13, 16.55, 20.55 y sáb. trasn. 1.05 hs.: **Hallowen resurrección**. Dir.: R. Rosenthal. P/13.

IDEAL. Suipacha 378. Tel.: 4326-33. "3 Salas hetero" (DVD), "2 Salas Gay". Continuado 9 a 24 hs (sábado: 13.30 a 3 hs., dgo.: 13.30 a 23 hs.) Para adultos exclusivamente. P/18.

LORCA. Av. Corrientes 1428. Tel.: 4371-5017. Ent.: $ 7,50 (lunes a mierc. todo el día y jueves a dgo. 1ra. función: $ 4,50).
• **HABLE CON ELLA**: 14.45 y 20.25 hs. (España). Dir.: Pedro Almodóvar, con Javier Cámara y Darío Grandinetti. P/16. (Sala I)
• **LA MUJER DE MI VIDA**: 16.35 y 18.35 hs. (Israel-Francia). Dir.: Dover Kosashvili, con Lior Loui Ashkenazi. P/13. (Sala I)
• **DEUDA DE SANGRE**: 22.20 hs., con Clint Eastwood. P/13. (Sala I)
• **BESAME O MATAME**: 14.25, 16.05 y 20.20 hs. (Australia). Dir.: B. Bennet, con F. OÕConnor y M. Day. P/16. (Sala II)
• **EL CAMINO DE LOS SUEÑOS**: 17.45 y 22.05 hs. (Francia-EE.UU.) Dir.: David Linch, con J. Theroux. P/16. (Sala II)

LOS ANGELES. Av. Corrientes 1770. Tel.: 4371-3742 (Ent.: $ 4,50)
• **El planeta del tesoro**: 12.50, 14.30, 16.10, 17.50, 19.30 y 21.10 hs. (En castellano). S/R.
• **Scooby-Doo**: 16, 19.30 y 21.10 hs. (En castellano). S/R.
• **La era de hielo**: 13 y 21.10 hs. (En castellano). S/R.
• **Las chicas superpoderosas** (La película): 14.30 hs. (En castellano). S/R.
• **Micaela** (Una película mágica): 13, 16.10, 17.50 y 19.30 hs. S/R.
• **Spirit** (El corcel indomable): 14.40 y 18 hs. (En castellano). S/R.

METRO. Cerrito 570. Tel.: 4382-4219 **(Ent.: $ 4,50)**
• **HARRY POTTER** (y la cámara secreta): 13, 16, 19 y 22 hs. Dir.: Chris Columbus, con Daniel Radcliffe y Richard Harris. (En castellano). S/R. (Sala I)
• **FRIDA** (Matices de una pasión): 13.25, 15.45, 18.05, 20.20 y 22.40 hs. Dir.: Julie Taymor, con Salma Hayek y Antonio Banderas. P/13. (Sala II)
• **HABLE CON ELLA**: 13, 15.10, 17.50, 20.20 y 22.40 hs. (España). Dir.: Pedro Almodóvar, con Javier Cámara y Darío Grandinetti. P/16. (Sala III)

MONUMENTAL. Lavalle 739. Tel.: 4393-9008/4322-1515. **Ent.: $ 4,50**
• **HARRY POTTER** (y la cámara secreta): 13, 14.30, 16.05, 17.35, 19.10, 20.40 y 22.15 hs. (Viernes y sáb. también: 23.45 hs). Dir.: Chris Columbus, con Daniel Radcliffe. S/R.
• **EL PLANETA DEL TESORO**: 13, 14.45, 16.30, 18.15, 20, 21.45 y 23.25 hs. Dir.: John Musker y Ron Clements. (En castellano). S/R. Viernes y sáb. trasn. 1.05 hs.
• **EL TRANSPORTADOR**: 13, 14.40, 16.20, 18, 19.40, 21.20 y 23 hs. Dir.: C. Yuen, con S. Chasman y S. Qi. P/13. Viernes y sáb. trasn. 0.50 hs.
• **3000 MILLAS AL INFIERNO**: 13.10, 15.10, 19.25, 21.20 y 23.15 hs. P/13. Dir.: Demian Lichtenstein, con Kurt Russell y Kevin Costner. Viernes y sáb. trasn. 1.20 hs.
• **EL SMOKING**: 12.50, 15.15, 17, 18.45, 20.50 y 23 hs. Dir.: Kevin Donovan, con Jackie Chan y Jennifer Love Hewit. S/R. Viernes y sáb. trasn. 0.30 hs.
• **DRAGON ROJO**: 13.05 y 17.15 hs. Dir.: Brett Ratner, con Anthony Hopkins y Edward Norton. P/16. Viernes y sáb. trasn. 1.20 hs.

PASEO ALCORTA. Salguero y Alcorta. Tel.: 4806-5665.
• **NO ME OLVIDES**: 13.45, 16, 18, 20.30 y 22.45 hs. Dir.: Andy Tennant, con R. Witherspoon y J. Lucas. S/R. Sáb. trasn. 1 h.
• **HARRY POTTER** (y la cámara secreta): 12.30, 15.30, 18.45 y 22 hs. Dir.: Chris Columbus, con Daniel Radcliffe. (En castellano). S/R. Sáb. trasn. 1.10 hs.
• **BESAME O MATAME**: 12.50, 14.50, 16.50, 18.50, 20.50 y 22.50 hs. (Australia). Dir.: B. Bennet, con F. OÕConnor y M. Day. P/16. Sáb. trasn. 1.10 hs.
• **EL PLANETA DEL TESORO**: 12.30, 14.30, 16.30, 18.30, 20.30 y 22.30 hs. Dir.: John Musker y Ron Clements. (En castellano). S/R. Sáb. trasn. 1 h.

PATIO BULLRICH. Av. del Libertador 750. Tel.: 4816-3801.
• **INTUICION FEMENINA**: 13.10, 15.30, 17.50, 20.10 y 22.40 hs. Dir.: J. MacKay, con Andie MacDowell e Imelda Staunton. P/13. Sáb. trasn. 0.50 hs.
• **NO ME OLVIDES**: 13.30, 15.50, 18.10, 20.30 y 22.50 hs. Dir.: Andy Tennant, con R. Witherspoon y J. Lucas. S/R. Sáb. trasn. 1 h.
• **EL PLANETA DEL TESORO**: 13.20, 15.30, 17.20, 19.10, 21 y 22.50 hs. Dir.: John Musker y Ron Clements. (En castellano). S/R. Sáb. trasn. 0.40 hs.
• **HABLE CON ELLA**: 13.10, 18.10, 20.20 y 22.30 hs. (España). Dir.: Pedro Almodóvar, con Javier Cámara y Darío Grandinetti. P/16. Sáb. trasn. 0.40 hs.
• **HARRY POTTER** (y la cámara secreta): 15.10 hs. Dir.: Chris Columbus, con Daniel Radcliffe. (En castellano). S/R.
• **HISTORIAS MINIMAS**: 13.40, 18.20 y 20.20 hs. Dir.: Carlos Sorín, con A. Benedictis y Javier Lombardo. S/R.
• **FRIDA** (Matices de una pasión): 15.40 y 22.20 hs. Dir.: Julie Taymor, con Salma Hayek y Antonio Banderas. P/13. Sáb. trasn. 0.40 hs.
• **MI GRAN CASAMIENTO GRIEGO**: 13.20, 15.10, 17, 18.50, 20.40 y 22.50 hs. Dir.: J. Zwick, con Nia Vardalos y John Corbett. S/R. Sáb. trasn. 0.50 hs.

PREMIER. Av. Corrientes 1565. Tel.: 4374-2113. Pl.: $ 7,50 (Lunes a miércoles todo el día y jueves a dgo. 1ra. y 2da. función: $ 5).
• **Sala I**. 14, 16, 18, 20.30 y 22.40 hs.: **Detrás del sol** (Brasil). Dir.: Walter Salles, con Rodrigo Santoro y José Dumont. P/13.
• **Sala II**. A las 16.10 y 20.30 hs.: **Lugares comunes**. Dir.: Adolfo Aristarain, con Federico Luppi. S/R; 14.30, 18.10 y 22.40 hs.: **Un oso rojo**. Dir.: Adrián Caetano, con Julio Chávez. P/13.
• **Sala III**. A las 16.30 y 20.40 hs.: **The bank** (El juego de la banca). Dir.: Robert Connolly, con David Wenhal y Anthony La Paglia; 14.10, 18.30 y 22.50 hs.: **El tiempo de ser feliz**. Dir.: Simon Shore, con Ben Silverstone y Charlotte Britain. P/13.
• **Sala IV**: A las 16.20 y 20.40 hs.: **Las cuatro plumas** (U.K.) Dir.: Schekhar Kapur, con Heath Ledger; 14.10, 18.40 y 23 hs.: **El bonaerense**. Dir.: Pablo Trapero, con Jorge Román. P/13.

CONDICIONADOS

ROOM. Rodríguez Peña 411. Tel.: 4371-7631. Continuado de 10 a 0 h. (dgo. y feriados de 12 a 0 h.). Ent.: $ 7 (mierc. y sáb.: $ 5).
• **Sala 1**. Continuado desde las 10 a 1 h. P/18. "Gran fiesta animal"; "sexi, profundo y caliente"; "Tu meejor sexo anal". P/18.
• **Sala 2**. Continuado desde las 10 a 1 h. "Tres películas gay". P/18.

GRAN SAN JUAN. Av. San Juan 3246 (Boedo). Tel.: 4931-4293. Continuado desde las 13 hs. "Promesas deshonestas"; "Toda para vos"; "Asuntos amorosos". Miérc. y dgo. precios rebajados.

GRAN URQUIZA. Baunes 2506 (Villa Urquiza). Tel.: 4521-2135. Continuado desde las 13.30 hs. "Sexo colosal"; "Una familia inmoral"; "Placer y sexo". P/18. Miérc. y dgo. Ent.: $ 3.

CIUDADELA (Ciudadela). Frente a la estación. Tel.: 4653-5914. Ent.: $ 3.
• **Sala 1**. Continuado desde las 13 hs. Películas condicionadas solo apto para adultos. P/18.
• **Sala 2**. Continuado desde las 13 hs. Películas condicionadas solo apto para adultos. P/18.

ONNIX (San Miguel). Galería Ferrocarril (1er piso). Tel.: 4451-0864. (Aire acondicionado). 9 películas semanales (estrenos). Unicamente para adultos. Continuado de 11.30 a 23 hs. (Viernes y sáb. trasn. hasta las 3 hs.). Ent.: $ 5

PEQUEÑO TEATRO. Bartolomé Mitre 1259. Tel.: 4374-4181. Películas de exhibición condicionada. P/18. Abierto de 10 a 22 hs. en continuado. "Jueves cambio de programación". (Dgo. cerrado). Ent.: $ 5 (sáb.: $ 4).

(Continúa en las págs. 30-31)

LA SECCION MAS LEIDA Y COMENTADA DEL PAIS

Un país sin leyes, ¿puede pretender inversiones? ***A exactamente una semana de la caducidad de la licencia de la frecuencia LS 86, Canal 2 de La Plata, el Estado no llamó a la licitación de la misma, como lo establece la Ley 22.285. Violándola, muchos funcionarios*** *"miran hacia otro lado"* ***tras un negocio/negociado, evidentemente, para que todo continúe como en la actualidad, perjudicando a quienes sí cumplieron siempre*** *–obligadamente–* ***con la norma.*** *Ahora el Estado* ***legaliza las violaciones, favoreciendo a quienes las cometieron.*** *En Argentina* ***todo puede suceder.***

* * *

Ayer, en Mar del Plata, se instaló la marquesina en el tradicional teatro "Provincial" para anunciar la comedia "Pijamas", que se verá desde el próximo 19 *(la sala está enclavada en el cerrado, desde hace años, hotel del mismo nombre),* ***con Fabián Gianola y Mario Pasik*** *"a la cabeza"* ***del elenco,*** *que completan* ***Victoria Oneto, Anita Martínez, Luciana Salazar y Jorge Taiana.*** *Todo el elenco* ***estará desde pasado mañana en la ciudad balnearia para iniciar los ensayos*** *"sobre el escenario"* ***en que trabajarán durante todo el verano.*** *Será la* ***primera avanzada*** *artística.*

* * *

La muy apetecible Carolina Papaleo habría sufrido descompensación, que la obligó a guardar reposo tras la noticia del deceso de una de las hijas de su *ex marido,* ***Mario Ríos, en accidente automovilístico.*** *La pequeña* ***habría convivido mucho tiempo con ella cuando estaba casada con él, lo que la habría afectado profundamente.***

* * *

Ayer hubo gran revuelo en el "Parque de la Costa", *pues* ***se grabó el capítulo que se verá el próximo 19 de "Son amores", en el que participó el grupo "Bandana",*** *que "jugó"* ***escenas con el promocionado "Rey Marquesi".*** ***Lógicamente, quienes los*** *"descubrieron"* ***trataron de acercarse a la grabación de cualquier manera, unos por ellas y unas por él.*** *Hubo bastantes nervios* ***cuando comenzó a llover,*** *pero,* ***como siempre, paró*** *(justo, justo).*

* * *

La siempre espectacular *Florencia Raggi,* ***no bien retornada de España con su marido,*** *Nicolás Repetto,* ***logró ubicarse artísticamente: se sumó a "Zafando", nuevo ciclo de Stagnaro para "Telefé".*** *Una desocupada menos...*

* * *

Hablando de desocupados: *ahora parece que* ***Millie Stegmann no estaría alejada*** *"definitivamente"* ***de "Son amores"*** *(para la continuidad, el año venidero),* ***pues ya se habla*** *–y en voz alta–* ***que a mediados del almanaque retornaría a la historia, aunque no se sabe en qué papel.*** *¿Habrá influido el* ***socio/amigo*** *de Adrián Suar,* ***actual amor de ella?***

* * *

María Rosa Gallo, tras convencer a sus médicos para que le permitieran grabar los dos últimos capítulos de "Kachorra", deberá continuar reposo durante el verano. *Cabe señalar que en lo que va del año* ***soportó fractura de cadera y sería neumonía, por la que debió abandonar su labor en teatro y televisión.*** *De todos modos, su familia prepara* ***gran festejo para el 20, día de su cumpleaños número ochenta y uno.***

* * *

El polifacético *Pablo Alarcón* ***encara nuevas posibilidades dentro del espectáculo, teniendo en cuenta su participación en grupo musical el pasado año, ejecutando la armónica,*** *y ahora está listo para* ***comenzar clases de canto con profesor de tango, pues ya tiene propuestas de conocido reducto.*** *Una vez que concrete su actuación* ***habrá que esperar con qué nos sorprende, dado que ya actuó, cocinó y ejecutó instrumento frente al público.***

* * *

El próximo 20 debutará en el teatro "Artime", de Miami, el mismo en que se presentó semanas atrás el elenco de "Petardos" *(programa que se continúa exhibiendo en canal latino de ese balneario),* ***Antonio Gasalla*** *con su show,* ***del que no participará Norma Pons, siendo sus*** *"colaboradores",* ***en la ocasión, Nancy Guerrero*** *(ex "Las Guerreras")* ***y Claudio Giúdice*** *(quien trabajó con él tiempo atrás),* ***quienes están radicados por allá desde hace mucho.*** *Lógicamente, se* ***ahorra pasajes y viáticos.*** *¡Que tenga éxito!*

* * *

Curiosidades del rating: lo más visto del martes fue "Son amores", con 25.7 puntos de promedio, que superó en su horario a "Los Simpson", 14.5, *mientras* ***a continuación "Gran Hermano", 21.5, venció a "Caiga quien caiga", 18.9, y "En síntesis", 8.8;*** *todos* ***los demás programas entre las 21/24 no llegaron a dos dígitos. Al mediodía, "Kachorra", 17.8, "El noticiero de Santo", 11.5, y los demás telenovelones de la tarde, "Máximo corazón", 12.9, "El inútil", 4.8, "Siete veces amada", 7.4, y "El clon", 12.3, y*** *"los dos de espectáculos",* ***"Rumores", 9.4,*** *e* ***"Intrusos", 5.5, y*** *"los dos magazines",* ***"Cotidiano", 7.1, y "Va por vos", 3.8, y*** *"la hora de las noticias" (19/20)* ***"Telenueve", 7.3, "Telefé", 6.9, y "América", 5.1,*** *y, a continuación,* ***"Telenoche", 17.7, "Gran Hermano", 11.6, "Indomables", 6.5, y "Sabrina", 6.4.*** *Los datos corresponden a la* ***encuestadora Ibope.***

* * *

Más de rating: consumido el 33% del mes que vivimos, *las posiciones* ***de los cinco canales de aire que se captan en Capital y Gran Buenos Aires, de apertura a cierrre de sus transmisiones,*** *también según la encuestadora Ibope,* ***ubicaron en primer lugar a "Telefé", 10.0 puntos de promedio, seguido por el 13, con 9.8. Tercero fue Canal 9, 6.3, cuarto "América", 5.0, y quinto*** *el siempre oficial* ***7, 1.5.***

* * *

Tal como primició esta sección, ***le fue ofrecido a Leonor Manso el reemplazo en Mar del Plata para los días sábados de Soledad Silveyra, en "Made in Lanús", pero la prestigiosa actriz rechazó*** *de plano* ***la oferta, asegurando que esa obra ya era*** *"algo cerrado en mi vida".* ***Se plantea entonces nuevo problema a "Gran Hermano 3", dado que doña "Solita"*** *(en caso de no llegar a una solución)* ***tendrá que abandonar la conducción los últimos cuatro programas del ciclo que,*** *como también informamos,* ***sería*** *"trasladado"* ***de martes a su día original*** *(el sábado a las 21),* ***ya que el actual horario lo*** *"necesitan"* ***para el telenovelón de Pablo Echarri.***

AQUI TODO EL ESPECTACULO TODO

(Viene de la página 29)

CINES DE BARRIO

BELGRANO

BELGRANO. Obligado y Mendoza. Tel.: 4783-2186.
• **Harry Potter** (y la cámara secreta): 12.20, 15.30, 18.40 y 21.50 hs. (En castellano). SR.
• **Harry Potter** (y la cámara secreta): 15 y 22.20 hs. SR.
• **No me olvides**: 13, 15.20, 17.40, 20 y 22.20 hs. SR. Sáb. trasn.
• **Mi gran casamiento griego**: 14.20, 19.30, 21.20 y 23.10 hs. SR. Sáb. trasn.
• **Micaela** (una película mágica): 12.40, 16.10 y 17.50 hs. SR.
• **El transportador**: 13.10, 15.10, 17.10, 19.10, 21.10 y 23.10 hs. P13.
• **El planeta del tesoro**: 12.50, 14.50, 16.50, 18.50 y 20.50 hs. SR.
• **Frida** (Matices de una pasión): 22.40 hs. P13.
• **Hable con ella**: 12.50, 18 y 20.10 hs. P16.

GENERAL PAZ. Av. Cabildo 2702. Tel.:4781-1412.
• **Harry Potter** (y la cámara secreta): 12.40, 15.40, 18.40 y 21.50 hs. (En castellano). SR. Sáb. trasn.
• **El planeta del tesoro**: 12.50, 14.50, 16.45, 18.45 y 20.35 hs. SR.
• **Historias mínimas**: 22.30 hs. SR. Sáb. trasn.
• **Mi gran casamiento griego**: 12.50, 14.50, 16.45, 18.40, 20.35 y 22.30 hs. SR. Sáb. trasn.
• **El transportador**: 12.55, 14.55, 16.55, 18.50, 20.45 y 22.40 hs. P13. Sáb. trasn.
• **Hable con ella**: 13.40, 18 y 22.20 hs. P16.
• **3000 millas al infierno**: 15.50 y 20.10 hs. P13. Sáb. trasn.
• **Harry Potter** (y la cámara secreta): 14.40 y 19.45 hs. SR.
• **Besame o matame**: 12.40, 17.45 y 22.45 hs. P16. Sáb. trasn.

SAVOY. Av. Cabildo 2829. Tel.:4781-6500. **Ent.: $ 3,50.**
• **Un oso rojo**: 15, 18.40 y 22.20 hs. Dir.: Adrián Caetano, con Julio Chávez. P13. Viernes y sáb. trasn. 0.30 hs.
• **Kamchatka**: 13.10, 16.45 y 20.25 hs. Dir.: Marcelo Piñeyro, con Ricardo Darín y Cecilia Roth. SR. Viernes y sáb. trasn. 0.15 hs.
• **Retratos de una obsesión**: 18.20 y 22.10 hs., con Robin Williams. P13. Viernes y sáb. trasn. 0 h.
• **La mujer de mi vida**: 14.40 y 20.05 hs. Dir.: Dover Kosashvili. P13.
• **Scooby-Doo**: 13 y 16.35 hs. Dir.: R. Gosnell. (En castellano). SR.
• **El camino de los sueños**: 14.50 y 19.55 hs. (Francia-EE.UU.) Dir.: David Linch, con J. Theroux y N. Watts. P16. Viernes y sáb. trasn. 0.55 hs.
• **Amén**: 17.30 y 22.30 hs. (Francia-Alemania). Dir.: Costa Gavras, con Ulrich Tukur. P13.
• **Noches blancas**: 13.40, 18 y 22.35 hs. Dir.: Christopher Nolan, con Al Pacino y Robin Williams. P13.
• **Deuda de sangre**: 16 y 20.15 hs., con Clint Eastwood. P13. Viernes y sáb. trasn. 0.45 hs.

SOLAR DE LA ABADIA. Luis María Campos y Maure. Tel.: 4778-5181.
• **El planeta del tesoro**: 12.50, 14.50, 17.20, 19.20 y 21.50 hs. (En castellano). SR.
• **Harry Potter** (y la cámara secreta): 12.40, 15.35, 18.35 y 21.30 hs. (En castellano). SR.

CABALLITO

CINE DUPLEX. (ex Lyon). Av. Rivadavia 5050. Tel.: 4902-5682.
• **Hable con ella**: 14.20, 19 y 23 hs. (España). Dir.: Pedro Almodóvar, con Javier Cámara y Darío Grandinetti. P16.
• **Intuición femenina**: 15.20 y 19.10 hs. Dir.: J. MacKay:, con Andie MacDowell e Imelda Staunton. P13.
• **Mi gran casamiento griego**: 13.25, 15.10, 17.15 y 21.05 hs. Dir.: J. Zwick, con Nia Vardalos y John Corbett. SR.

FLORES

RIVERA INDARTE. Rivera Indarte 44. Tel.: 4612-5500.
• **Harry Potter** (y la cámara secreta): 12.25, 15.40, 18.55 y 22.10 hs. (En castellano). SR.
• **Harry Potter** (y la cámara secreta): 14.25 y 19.35 hs. SR. Sáb. trasn.
• **El planeta del tesoro**: 12.55, 15.05, 17.20, 19.30 y 21.55 hs. (En castellano). SR. Sáb. trasn.
• **Mi gran casamiento griego**: 12.25, 17.35 y 22.35 hs. SR. Sáb. trasn.
• **El transportador**: 13.40, 15.50, 18, 20.10 y 22.25 hs. P13. Sáb. trasn.
• **Micaela** (Una película mágica): 12.40, 14.40 y 16.40 hs. SR.
• **3000 millas al infierno**: 19.15 y 22.15 hs. P16. Sáb. trasn.

VILLA DEL PARQUE

DEL PARQUE SHOPPING. Cuenca 3035. Tel.: 4505-8074.
• **El planeta del tesoro**: 13.35, 15.35, 17.35, 19.35 y 21.55 hs. Dir.: John Musker y Ron Clements. (En castellano). SR.
• **Harry Potter** (y la cámara secreta): 12.30, 15.30, 18.30 y 21.30 hs. Dir.: Chris Columbus, con Daniel Radcliffe. (En castellano). SR.

LINIERS

NUEVO LINIERS Av. Gral. Paz y Rivadavia. Tel.: 4657-0018. A las 14.20, 15.10, 16, 16.50, 17.40, 18.30, 19.20, 20.10 y 21 hs.: **Scooby-Doo**. Dir.: Raja Gosnell, con F. Prince Jr. (En castellano). SR. **Pl.: $ 4**.

GRAN BUENOS AIRES

SAN MARTIN

COMPLEJO CULTURAL PLAZA (Sala "B"). Intendente Campos 2089. Tel.: 4754-5702. A las 14.30, 17.45 y 21 hs.: **Harry Potter** (y la cámara secreta). Dir.: Chris Columbus, con Daniel Radcliffe. (En castellano). SR. (Jueves cerrado). **Pl.: $ 4**

SAN ISIDRO

SAN ISIDRO (Tren de la Costa). La Salle 653. Tel.: 4732-6180.
• **No me olvides**: 13.40, 15.50, 18.30, 20.40 y 22.50 hs. Dir.: Andy Tennant, con R. Witherspoon y J. Lucas. SR.
• **Hable con ella**: 13, 18 y 20.10 hs. (España). Dir.: Pedro Almodóvar, con Javier Cámara y Darío Grandinetti. P16.
• **Harry Potter** (y la cámara secreta): 13.10, 16.10, 19 y 21.50 hs. (En castellano); 15.10 y 22.10 hs. (En inglés con subtítulos en castellano). Dir.: Chris Columbus, con Daniel Radcliffe. SR.
• **El planeta del tesoro**: 13.20, 15.20, 17.10, 19.10, 21 y 22.50 hs. Dir.: John Musker y Ron Clements. (En castellano). SR.

CASEROS

PARAMOUNT. 3 de Febrero 2561. Tel.: 4750-1438. **Ent.: $ 4**.
• **El planeta del tesoro**: 15, 16.45, 18.30, 20.15 y 22 hs. Dir.: John Musker y Ron Clements. (En castellano). SR.
• **Harry Potter** (y la cámara secreta): 15.10, 18.20 y 21.30 hs. Dir.: Chris Columbus, con Daniel Radcliffe. (En castellano). SR.

AVELLANEDA

ALTO AVELLANEDA. Guemes 897. Tel.: 4229-0204.
• **Harry Potter** (y la cámara secreta): 13, 14.20, 15.55, 17.25, 19, 20.30 y 22.05 hs. Dir.: Chris Columbus, con Daniel Radcliffe. (En Castellano). SR. Sáb. trasn. 0.15 y 1.15 hs.
• **Mi gran casamiento griego**: 13.40, 18.05 y 22.30 hs. Dir.: J. Zwick, con Nia Vardalos y John Corbett. SR. Sáb. trasn. 1 h.
• **Hable con ella**: 15.45 y 20 hs. (España). Dir.: Pedro Almodóvar, con Javier Cámara y Darío Grandinetti. P16.
• **El transportador**: 13.20, 15.05, 17, 18.55, 20.50 y 22.45 hs. Dir.: C. Yuen, con S. Chasman y S. Qi. P13. Sáb. trasn. 1.15 hs.
• **Micaela** (una película mágica): 13, 14.35 y 16.25 hs. Dir.: Rosanna Manfredi. SR.
• **Deuda de sangre**: 18.15, 20.30 y 22.45 hs., con Clint Eastwood. P13. Sáb. trasn. 1 h.
• **El planeta del tesoro**: 13.05, 14.50, 16.45, 18.40, 20.35 y 22.30 hs. Dir.: John Musker y Ron Clements. (En castellano). SR. Sáb. trasn. 1.05 hs.

LANUS

REX. Ituzaingó 1086. Tel.: 4241-9329. **Ent.: $ 4**.
• **El planeta del tesoro**: 15, 16.45, 18.30, 20.15 y 22 hs. Dir.: John Musker y Ron Clements. (En castellano). SR.
• **Harry Potter** (y la cámara secreta): 15.10, 18.20 y 21.30 hs. Dir.: Chris Columbus, con Daniel Radcliffe. (En castellano). SR.

QUILMES

CERVANTES. Rivadavia 129. Tel.: 4253-1234. **Ent.: $ 4**.
• **El planeta del tesoro**: 15, 16.45, 18.30, 20.15 y 22 hs. Dir.: John Musker y Ron Clements. (En castellano). SR.
• **Harry Potter** (y la cámara secreta): 15.10, 18.20 y 21.30 hs. Dir.: Chris Columbus, con Daniel Radcliffe. (En castellano). SR.

LA PLATA

TEATRO ARGENTINO (Sala "Alberto Ginastera"). Calle 51 (entre 9 y 10). Tel.: (0221) 429-1732.
• **D.A.N.I.E.L.** (Tango-Buenos Aires). Con Fernando Marzán (piano y dir. musical). Musical y coreográfico. Dir.: Rosario Bauza de Quesada. Hoy: 20.30 hs. Ent.: $ 10.
• **MAXIMILIANO GUERRA** y el "Ballet del Mercosur". Ptan.: "Con gloria morir". Viernes: 20.30 hs. Ent. desde: $ 5.
• **ORQUESTA ESTABLE**. Concierto de fin de año. Dir.: Fernando Alvarez Prog.: arias y dúos de las operetas "La viuda alegre" de Franz Lehár y "El Murciélago" de Johann Strauss (h.). Con Natasha Tupin y Eleonora Sancho (sopranos), Cristian Casaccio (tenor) y Juan Rodó (barítono); "Voces de Primavera" Op. 410, de Johann Strauss. Con Natasha Tupin (soprano); Vals "El Danubio Azul" de Johann Strauss (h.), "El País de las Sonrisas" de Franz Lehár. Con Juan Carlos Vasallo (tenor), la Polka "Trisch-Trasch" de Johann Strauss (h.); Vals del Emperador de Johann Strauss. Viernes: 20.30 hs. Ent. libre.

TEATROS

COLON. Libertad 621. Conmutador.: 4378-7100. Boletería: 4378-7300.
• **Domingo: 20.30 hs**. Abono Vespertino Función Nº 8 (reprogramada del 24/11). **L' OCCASIONE FA IL LADRO**, ópera de Gioacchino Rossini. Dir.: Susana Frangi. Régie: Claudio Gallardou. Orquesta Estable del Teatro Colón. Con Marcelo Lombardero, Gabriel Renaud, Laura Rizzo, Adriana Mastrángelo. Sob. de ab. en vta. Pl.: $ 100.
• **Lunes: 17 hs**. Ciclo "El Colón por dos pesos". **Mónica Cosachov** (piano). Concierto de Navidad.

Salón Dorado (Libertad 621).
Pedro y el lobo, de Sergei Prokófiev. Cuento sinfónico, adapt. libre. Dir. musical: Germán Martínez Lamas. Con C. Mancini (flauta), H. López (oboe), P. Pesci (clarinete), V. Foti (corno) y Germán Martínez Lamas (fagot). Invitado: Adrián Murga. Sábado y domingo: 14 y 15.30 hs. Ent. en vta.: $ 2.

GRAL. SAN MARTIN (Complejo Teatral de Buenos Aires). Av. Corrientes 1530. Tel.: 0-800-333-5254.
EL MESIAS
de Haendel. Ballet Contemporáneo del Teatro San Martín. Dir.: Mauricio Wainrot. Jueves y viernes: 20.30 hs. Pl.: $ 8. (Sala "Martín Coronado").
GLORIAS PORTEÑAS
Idea y selección de repertorio: Soledad Villamil, Brian Chambouleyron, Silvio Cattáneo y Carlos Viggiano. Jueves: 20 hs., viernes y sábado: 21 hs., domingo 20 hs. Pl.: $ 8. **Domingo despedida**. (Sala "Casacuberta").
Tangos y valses
Cía "Tangokinesis". Coreog. y dir.: Ana María Stekelman. "II Festival Buenos Aires Danza Contemporánea". Martes y miércoles: 21 hs. Ent. libre. (Sala "Martín Coronado").

CENTRO CULTURAL RECOLETA. Junín 1930. Tel.: 4803-1041.
•**Cante Jondo**: Argentina Cadiz-Manuel Santiago (cante), Emilio y Héctor Romero (guitarras), Juan Romero Cadiz (percusión), Amador Romero (palmas). Dir.: Marcela Suez. Viernes: 21 hs. **Despedida**. Ent.: $ 8. (Auditorio)
• **Tom Lupo**. Recital de poesías. Sábado: 19 hs. Ent.: $ 5. (Patio del Aljibe)
• **Afuera**. Con Juan Pablo Garaventa, Valeria Lois y elenco. Dir.: Grupo "Sanguíneo" y Gustavo Tarrio. Sábado: 21 hs., domingo: 21.30 hs. **Domingo despedida**. Ent.: $ 5. (Auditorio)
• **Vibra** (un coro circense). Fusión de circo, danza y teatro. Idea: Gerardo Hochman. Coreog.: Carolina Della Negra-Tersesa Duggan. Dir.: Gerardo Hochman-Carolina Della Negra. Domingo: 17 hs. Ent.: $ 4. (Patio del Tanque)

PRESIDENTE ALVEAR (Complejo Teatral de Buenos Aires). Corrientes 1659. Tel.: 4373-4245. "II Festival Buenos Aires Danza Contemporánea". (Ent. libre)
-**Tabula Rasa**. Coreog. y dir.: Miguel Robles; **Beethoven Op. 133**. Coreog. y dir.: Diana Theocharidis. Hoy: 21 hs.
-**El umbral**. Coreog. y dir.: Ana Deutsch; **Carne y piedra**. Idea. Coreog.y dir.: Marta Lantermo. Sábado: 22 hs., domingo: 21 hs.

SARMIENTO (Complejo Teatral de Buenos Aires). Av. Sarmiento 2715. Tel.: 4801-1992. "II Festival Buenos Aires Danza Contemporánea". **Vientos rojos**. Coreog. y dir.: Mabel Dai Chee Chang; **Cuadrado negro sobre fondo negro**. Coreog. y dir.: Rodrigo Pardo. Viernes y sábado: 21 hs. Ent. libre.

NACIONAL CERVANTES (Sala "María Guerrero"). Libertad 815. Tel.: 4816-4224.
LUIS SALINAS
En concierto. Viernes y sábado: 22 hs.

ACTOR'S STUDIO COMPLEX. Av. Corrientes 3571. Tel.: 4867-6622. **EL AMATEUR**, de Mauricio Dayub. Con Carlos Folias y Julián Caisson. Dir.: Dora Baret. Sábado: 19 hs. **Despedida**. Ent.: $ 8.

ARLEQUINO (Sala I). Adolfo Alsina 1484. Tel.: 4382-7775.
•**Cabaret Club**, de Guillermo De Lorenzo. Con R. Zayat, S. Aronzon y elenco. Dir.: Alfredo Terzano y Fernando Ferrer. Viernes: 23 hs. Ent.: $ 8.
• **(Mutis)**. Te vas, me dejás y me abandonás, de Julio Escalada. Con Flavia Blasi, Mar Celeste y elenco. Dir.: Alejando Iuliani. Sábado: 21 hs. Ent.: $ 6.
• **Impronta** (teatro en episodios). Con Laura Azcurra, Carlos Nieto y elenco. Dir.: Gustavo Sosa. Sábado: 23 hs. Ent.: $ 5.

AUDITORIO DE BELGRANO. Virrey Loreto y Cabildo. Tel.: 4783-1783.
LOS CUATRO DE CORDOBA
LOS GUARANIES
Fiesta del folclore. Viernes: 21 hs. Ent. desde: $ 8.

BELISARIO. Av. Corrientes 1624. Tel.: 4373-3465.
SUCESOS ARGENTINOS
ptan.: "Cinemascope". Sábado: 23 hs. **Despedida**. Ent.: $ 5.

CASA AZUL. Tucumán 844. Tel.: 4322-1550.
•**Chúmbale**, de Oscar Viale. Dir.: Marcelo Sábato. Viernes: 21 hs. Ent. libre.
• **Feminas apasionadas**. Por "Stella Maris Closas". Dir.: Julio Luduefia. Sábado: 22 hs. Ent.: $ 3.

CASA SUIZA. Rodríguez Peña 254. Tel.: 4382-2231. **Julio López** (guitarra-Entre Ríos). Invitados: Darío Siciliano, Martín Funes, Los Mariachis Torales. Sábado 21 y 28 de diciembre: 21.30 hs.

CELCIT. Bolívar 825. Tel.: 4361-8358.
• **Inacabado**. Libro y dir.: Mariela Asensio. Viernes: 21 hs. Ent.: $ 5.
• **Manzana podrida**. Con Pablo Lambarri y Carlos Ovejero. Libro y dir.: Alejandro Rovino. Sábado: 21 hs., domingo: 20 hs. Ent.: $ 5.

CENTRO CULTURAL BORGES (Auditorio "Astor Piazzolla"). Viamonte (esq. San Martín). Tel.: 5555-5359.
•**CIRCULO DE GUITARRAS DE BS. AS.**: Fernando Kabusacki, Martín de Aguirre y Pablo Mandel, entre otros. Hoy: 20.30 hs. **Unica función**. Ent.: $ 5.
• **PIAZZOLISIMO**. "Quinteto Fundación Astor Piazzolla". Invitados: Raul Lavié-José Angel Trelles. Viernes: 20 hs. Ent.: $ 12.
•**CICLO MUSICA ACTUAL** (programa doble): "Trío Cardozo": Mauro Cardozo, Guillermo Méndez y Cristian Merce (guitarra acústica), "Dúo Luis Conde (saxos y clarinetes)-Maia Mónaco" (voz). Viernes: 21 hs. **Ultima función**. (Sala "Ficciones")
•**CICLO NUEVO JAZZ** (programa doble): "Sergio Merce" (solo set-saxo tenor); Trío: Pablo Green (guitarra eléctrica), Diego Pojomovsky (contrabajo), Ezequiel Finger (vibráfono). Sábado: 21 hs. (Sala "Ficciones")
• **SIBILA** y su Ballet "Al-Andalus" ptan.: Azabache y luna. Sábado: 20.30 hs. Ent.: $ 10.
• **BALLET CON HUMOR** pta.: "Preciosas ridículas". Sábado: 23 hs., domingo: 20 hs. Ent.: $ 10.
• **MATCH DE IMPROVISACION**. Con "Mosquito Sancinetto". Sábado: 23 hs. Ent.: $ 5. (Sala "Ficciones")

CENTRO CULTURAL GRAL. SAN MARTIN. Sarmiento 1551. Tel.: 4374-1251.
• **Efecto mariposa**. Coreog. y dir.: María José Goldín. "II Festival Buenos Aires Danza Contemporánea". Jueves y viernes: 20 hs. Ent. libre. (Sala "Ernesto Bianco")
• **Orquesta Nacional de Música Argentina** "Juan de Dios Filiberto". Dir.: Atilio Stampone. "Semana del Tango". Hoy: 21 hs. Ent. Libre. (Sala "A-B")
• **Quinteto Fernando Suárez Paz** pta. su CD: "Por amor a Astor".Ciclo "Astor Triunfal". Viernes: 21 hs. Ent. Libre. (Sala "A-B")
• **Leopoldo Federico Cuarteto**. Ciclo "Astor Triunfal". Sábado: 21 hs. Ent. Libre. (Sala "A-B")
• **Encuentro de bandoneones**: Rodolfo Mederos, Julio Pane, José Libertella, Luis Stazo, Horacio Romo, Walter Ríos. "Semana del Tango". Domingo: 21 hs. Ent. Libre. (Sala "A-B")

CENTRO CULTURAL TADRON. Niceto Vega 4802 (y Armenia). Tel.: 4777-7974.
SON PALOMAS
Con Jorge Díez, Piero Anselmi y elenco. Ajusticiamiento del principal responsable del genocidio perpetrado por los turcos contra los armenios. Libro y dir.: Daniel Jorge Fernández. Viernes y sábado: 22 hs.

DEL ABASTO. Humahuaca 3549. Tel.: 4865-0014.
• **Proyecto puentes 2002**: "Memoria de alas quebradas", de Laura Coton. Dir.: Pablo Ponce; "Los ángeles, se alimentan de pájaros", de Cristina Merelli. Dir.: Marcelo Mangone. Sábado: 22.30 hs. **Despedida**. Pl.: $ 8.
• **Ombligo**. Con Nina Lenze, Jorge Pérez y Raquel Ameri. Idea y dir.: Magui Méndez. Domingo: 20 hs. **Despedida**. Pl.: $ 8.

DEL ARTEFACTO. Sarandí 760. Tel.: 4308-3353. **LA MADRE**, de Brecht-Eisler. Con Alejandra A. Aristegui y elenco. Dir.: Raul Serrano y Carlos Branca. Sábado: 21 hs. **Sábado 21 despedida**. Ent.: $ 5.

DEL CENTRO. Sarmiento 1249. Tel.: (15)4062-7704/4383-5644.
• **EL ESPERMATOZOIDE ALIENADO** "16 años de éxito..." Con "Pablo Misacantano". Para reirse de todo. Miércoles y jueves: 21.30 hs., viernes: 22.30 y 0.30 hs., sábado: 21, 23 y trasn. 1 h., domingo: 21 hs. Ent.: $ 5 (sáb.: $ 7 y 5). Sala 1.
•**CRITICAS DEL AÑO**. Con el humor de Divino Vivas. Viernes y sábado: 21.30 hs.
• **MONOLOGOS DEL PENE**, de Pablo Misacantano. Dir.: Pablo Misacantano-Alejandra de Santiago. Viernes y sábado: 23 hs., domingo: 21 hs. Ent.: $ 5 (sáb.: $ 7 y 5). Sala 2.
• **ARIEL "JAIMITO" AVILA** en: "Humor y algo más". Con Lorena Park. Sábado: 1 h. (Sala 2)

DEL NUDO. Av. Corrientes 1551. Tel.: 4375-5001.
OISIN EN TIRNANOGE
(La leyenda Celta). Narración: Juan Moreno. Música: Gustavo Fuentes Quinteto. Viernes: 21 hs. **Despedida**. Ent.: $ 7.

DEL PUEBLO (Sala "Carlos Somigliana"). Av. Roque S. Peña 943. Tel.: 4326-3606.
ESQUIRLAS
de Mario Diament. Con "Edgardo Nieva", "Tony Lestingi", "Alejandra Darín", Isaac Haimovici y Mario Alarcón. Dir.: Víctor Mayol. Viernes: 21.30 hs., sábado: 21.45 hs., domingo: 20.45. **Domingo despedida**. Pl.: $ 10.

DE LA CASONA. Av. Corrientes 1975. Tel.: 4953-5595.
• **OPEN JAZZ**. Con Carlos Acosta y otros músicos de gran nivel. Hoy: 21.30 hs. Ent.: $ 3.
• **TUTE CABRERO**, de Roberto Cossa. Grupo "Por amor al arte". Viernes y sábado: 21 hs. Ent.: $ 3.
• **LILIA BARINOVA**. Con "Argentinos en mi corazón". Música clásica, boleros y tangos. Viernes: 21.30 hs. Ent.: $ 8.
• **MARIA ESTELA MONTI-TRIO TANGO**. Con Pepe Listorti y Gustavo Fernández (guitarras). Ptan.: "Ciudadana". Invitada: "Mónica Gómez". Viernes: 23.30 hs. Ent.: $ 8.
• **ALEJO LACLAU** "Ay, que el alma se me sale". Poemas y canciones de amor de todos los tiempos. Con Pablo D'Aquino (piano). Sábado: 21.15 hs. Ent.: $ 8.
• **ANA CUACCI** "ComodosextrañoS". Con Eduardo Minervino (piano) y Juan Carlos Cuacci (arreglos). Tango. Sábado: 23.30 hs. Ent.: $ 5.

DE LA FABULA. Agüero 444. Tel.: 4862-6439.
• **MEPAQUENE CUANTEHA**. Libro y dir.: Esteban Bruzzone. Viernes: 21 hs. Pl.: $ 5.
•**CONVIVENCIA**, de Oscar Viale. Dir.: Juan C. Capasso. Sábado: 20.30 hs. **Sábado despedida**. Pl.: $ 6.
• **LAS SILLAS-DELIRIO A DUO**, de Eugene Ionesco. Dir.: Armando Díaz. "Humorístico Ionesco". Sábado: 23 hs. Pl.: $ 5.

EL EXCENTRICO DE LA 18. Lerma 420. Tel.: 4772-6092.
MARTA Y MARTA
Sobre cuentos de Inés F. Moreno. Con "Susana Behocaray" y "Alicia Palmes". Dir.: Elvira Onetto. Sábado: 21 hs. **Despedida**. Ent.: $ 10 (incluye: cena y vino).

EL GALPON DE CATALINAS. Pérez Galdós 93 (La Boca). Tel.: 4300-5707.
EL FULGOR ARGENTINO
"Club Social y Deportivo". Por el "Grupo de Teatro Catalinas Sur". 100 años de historia argentina (1930-2030) vistos a traves de las veladas

AQUI TODO EL ESPECTACULO TODO

bailables en un club de barrio. 100 actores, orquesta en vivo. Dir.: Adhemar Bianchi-Ricardo Talento. Viernes y sábado: 22 hs. **Sábado 21 despedida**. Ent.: $ 8 (viernes: $ 6).

EL NACIONAL. Av. Corrientes 960. Tel.: 4326-4218.

SETE NETOS

La revolución folk celta...!! Música gallega, escocesa, irlandesa, bretona y diferentes instrumentos tradicionales. Sábado: 21 hs. Ent. desde: $ 10.

EL PORTON DE SANCHEZ. Sánchez de Bustamante 1034. Tel.: 4863-2848.

• **M.E.D.E.A.** Danza-Teatro. Dir.: Mariana Paz. Jueves: 22 hs. **Jueves 19 despedida**. Pl.: $ 10.

• **Pampa** (Boceto de un acto imposible), de Jorge Leyes. Dir.: Roberto Castro. Sábado: 21 hs. **Sábado 21 despedida**. Pl.: $ 10.

EL VITRAL. Rodríguez Peña 344. Tel.: 4371-0948.

• **Brevísimo**: "El árbol, el loco, la muerte, la luna", de Patricia Suárez y Ariel Barchilón. Dir.: Marcelo Mangone (22'). "La disección de un colibrí", de Santiago Serrano. Dir.: Sandra Barbale (20'); "Es difícil olvidar que te olvidé", de Hugo Men. Dir.: Cristina Merelli-Marcelo Mangone (15'); "Cachetazo", de Federico León. Dir.: Hugo Men (18'). Viernes: 22.40 hs. Ent.: $ 1 c/obra, $ 3 toda la función. (Sala III)

• **El petiso orejudo** (Historia del asesino serial más recordado en la Argentina). Con Pablo Iemma, Enrique Ifurralde y Nilda Raggi. Libro y dir.: Julio Ordano. Viernes: 21 hs. **Despedida**. (Sala I)

• **Improvisación registrada**. Dir.: Fabio Mosquito Sancineto. Viernes: 23 hs. (Sala I)

• **Parejas**. Libro y dir.: Alejandro Borgatello. Sábado: 23 hs. (Sala I)

• **La celebración del cuerpo**, "dürer... durero... tanto da", de Humberto Rivas. Música: José Luis Castiñeira de Dios. Dir.: Ariel Bonomi. Viernes: 20.30 hs., domingo: 18.30 hs. (Sala II)

• **Trabajos de amor perdidos**, de William Shakespeare. Adapt. y dir.: Miguel Piñeyro. Viernes: 23.15 hs., sábado trasn.: 1 h. (Sala II).

***Cachondos**. Libro y dir.: Darío Cortés. Viernes y sábado trasn.: 1 h. (Sala III)

• **El éxito en el último piso**, de Max Aube. Dir.: Alejandro Giles. Sábado: 19 hs. (Sala III)

• **Tres parejas tres**, de Agustín Cuzzani. Dir.: Andrés Sacchi. Sábado: 21 hs. (Sala III)

• **Rascando las tablas**, de Rodrigo Tanoira. Teatro popular argentino delirante. Dir.: Equipo Teatrofia. Sábado: 23 hs. (Sala III)

FRAY MOCHO. Ecuador 380. Tel.: 4865-9835.

***JORGE DANDIN**, "el marido engañado ...", de Molière. Grupo "Fray Mocho". Dir.: Ernesto Michel-Zuny Gastiazoro. Viernes: 23 hs., sábado: 22 hs. **Sábado despedida**. Ent.: $ 8.

• **DE PIES Y MANOS**, de Roberto Cossa. Con Gabriela Valenti, Rodolfo Fadol Roffo y elenco. Dir.: Juan Corominola. Domingo: 19 hs. **Despedida**. Ent.: $ 4.

• **EL ORIGEN**. Grupo "Cunill-Caban". Libro y dir.: Guillermo J. Gómez. Domingo: 21 hs. **Despedida**. Ent.: $ 5.

GARGANTUA. Jorge Newbery 3563. Tel.: 4555-5596.

• **La interacción del color**. Teatro-pintura en vivo. Dir.: Beatriz Bekerman. Sábado: 22 hs. **Despedida**. Ent.: $ 5.

• **Arrabalera** (Mujeres que trabajan), de y por Mónica Cabrera. Domingo: 20 hs. Ent.: $ 4.

GRAN REX. Av. Corrientes 857. Tel.: 4322-8000.

VICENTICO

pta. su primer album solista. Sábado 21 de diciembre: 22 hs.

LA CARBONERA. Balcarce 998. Tel.: 4362-2651.

• **INTIMIDAD**, de Haniff Kureishi. Con Gabriela Izcovich, Carlos Belloso, Gaby Ferrero, Gonzalo Kunca y Marcelo Mariño. Dir.: Javier Daulte y Gabriela Izcovich. Viernes y sábado: 21 hs. **Sábado despedida**. Ent.: $ 10.

• **LA VOZ HUMANA**, de Jean Cocteau. Dir.: Dora Milea. Domingo: 20.30 hs. **Domingo 22 despedida**. Ent.: $ 8.

LA CLAC. Chile 802. Tel.: 4343-0310. **El acompañamiento**, de Carlos Gorostiza. Con Daniel Figueiredo y Roberto Rechou. Dir.: Néstor Romero. Sábado: 21 hs. Ent.: $ 6.

LA FABRICA (Ciudad Cultural). Querandíes 4290. Tel.: 4701-9458. **[P4R]** o "tu figura recortada en un cuarto a contraluz". Grupo "Tantanchaw Teatro". Dramaturgia y dir.: Antonio Célico. Domingo: 20 hs. **Despedida**. Ent.: $ 5.

LA MASCARA. Piedras 736. Tel.: 4307-0566.

• **EL FARMER** (Rosas en el destierro), de Andrés Rivera. Con Esteban Massari, Manuel Bello y Nerina Flores. Dir.: Adrián Blanco. Sábado: 21 hs. **Despedida**Ent.: $ 5.

• **LO PRINCIPAL ES LA ILUSION** (teatro y video). Con Haydée Mascaró y Federico Howard. Libro y dir.: Haydée Mascaró. Domingo: 20.30 hs.

LA RANCHERIA. México 1152. Tel.: 4382-5862. **RUBEN FERRERO** (piano) y "Cabezas Abiertas": Pablo Puntoriero (vientos), Marcelo Meza (cuerdas), Eduardo Righetti (trompeta), Ludovico Mori (saxo soprano), Marcelo Lúpis (violín), Germán Ancilotti (guitarra), Roberto Viera (percusión) y Silvia Gatti (soprano). Sábado: 23.30 hs. Ent.: $ 5.

LA TRASTIENDA. Balcarce 460. Tel.: 4342-7650.

HUGO FATTORUSO

(piano). Pta.: **Rey tambor**. Con la más importante cuerda de tambores uruguaya, compuesta por el Lobo Núñez, Fernando Núñez y Nicolás Peluffo. Viernes 20 de diciembre: 23 hs. Ent. desde: $ 15 a $ 25.

LIBERARTE (Sala "Javier Villafañe"). Av. Corrientes 1555. Tel.: 4375-2341.

***CEREMONIAS** (Los cinco elementos). Teatro, danza y percusión con Graciela Martínez y José Luis Roccatagliata. Viernes: 20 hs. Ent.: $ 5.

• **MATCH** (Liga Profesional de Improvisación). "Theatre Sports". Dir.: Ricardo Behrens. Viernes: 0.30 hs. Ent.: $ 4.

• **AL CABARE, NO VOY**, de Omar Aita. Con Ricardo Miguelez. Dir.: Alicia Zanca. Sábado: 22 hs.

• **MALDITO HUMOR**. Humor, magia y música. Con "Sergio Lumbardini", el mago "Merpin" y "Cachi". Sábado: 23.30 hs. Ent.: $ 5.

• **LOS TRAMONTINAS**. Humor. Sábado: 1.15 hs. Ent.: $ 5.

LORANGE. Corrientes 1372. Tel.: 4373-2411. **Los Susodichos** en: "Marea". Dir.: Nora Moseinco. Viernes y sábado: 23.15 hs. **Sábado despedida**. Ent. a la gorra.

LUISA VEHIL (Sala "Victoria C"). Hipólito Yrigoyen 3133. **Por favor, Ana**. Con Romina Giménez, Isabel Mayo y elenco. Libro y dir.: Luisa DÖAmico. Viernes y sábado: 21 hs.

LUNA PARK. Av. Corrientes 99. Tel.: 4311-5100. www.lunapark.com.ar

LES LUTHIERS
CAMERATA BARILOCHE

Viernes y sábado: 20 hs., domingo: 19 hs. Loc. desde: $ 8.

LA TRAVIATA

de Giuseppe Verdi. Dir. musical: Mario de Rose. Régie: Daniel Suárez Marzal. Con Gustavo López Manzitti (Alfredo), Luis Gaeta (Germont), Kalinka Damiani (Violetta) y elenco. Sábado 21: 21 hs., domingo 22 de diciembre: 19 hs. Loc. desde: $ 15.

METROPOLITAN II. Av. Corrientes 1343. Tel.: 4371-0816.

SMOKE

Un Music Hall!. Con **Andrea Lefevre, Omar Calicchio** y elenco. Idea y dir.: Aníbal Pachano. Jueves y viernes: 21 hs., sábado: 22 hs., domingo: 20.30 hs.

MOLIERE. Balcarce 682. Tel.: 4343-0777.

***Cirtango**. Con Patricia Brown, Marcela Paoli y elenco. Músicos en vivo. Hoy: 22 hs. **Despedida**. Ent.: $ 15.

• **Laura Rivero** en: "Haznos famosos". Music hall. Dir.: Alberto Favero. Viernes y sábado: 22 hs. Ent.: $ 20. (Venta. tel.: 5237-7200)

NDATENEO (Espacio cultural). Paraguay 918. Tel.: 4328-2888.

ESCALANDRUM

En concierto. Hoy: 21.30 hs.

JAVIER MALOSETTI

Con Américo Bellotto, Gustavo Cámara, Andrés Beeuwsaert y Pepi Taveira. Viernes 13 y sábado 14 de diciembre: 21.30 hs.

JUANJO DOMINGUEZ-JULIO PANE

Domingo 15 de diciembre: 21.30 hs.

OMAR MOLLO

pta. su primer CD de tango. Sábado 21 de diciembre: 21.30 hs.

LA CHILINGA

Domingo 22 de diciembre: 21.30 hs.

PAYRO. San Martín 766. Tel.: 4312-5922. **Las razones del bosque**, de Patricia Zangaro. Con Felisa Yeni, Pablo Tur y elenco. Dir.: Diego Kogan. Domingo: 21 hs. **Despedida**. Pl.: $ 8.

SALA 420. Balcarce 999 (San Telmo). Tel.: 4300-6863. (Ent. libre)

• **MENOS PAUSAS**. Con Alejandro Orduna, Carolina Katz y elenco. Libro y dir.: Ruben Monreal. Viernes: 22 hs.

• **EL MALHUMOR DE ROBERTA CASTRO**. Con Roberto Castro. Viernes: 23 hs.

• **BOLERO CRIOLLO**. Con Alejandro Orduna, Carolina Katz y elenco. Libro y dir.: Ruben Monreal. Sábado: 21.30 y 23.30 hs.

SPINETTO SHOPPING. Alsina 2300 (1er. subsuelo). Tel.: 4954-3442/3456 (int.: 61). **La abuela María**. Libro y dir.: Ruben Fernández Silva. Sábado: 21 hs. Ent.: $ 3.

SPORTIVO TEATRAL. Thames 1426. Tel.: 4833-3585. **QUE PAREN LOS RELOJES**, de Andrés Rivera. Con Julia Catalá, Gabriela Ditisheim y elenco. Dir.: Mirta Bogdasarian. Viernes: 21 y 23 hs. Ent.: $ 8.

TALLER DEL ANGEL (Sala Niní Marshall). Mario Bravo 1239. Tel.: 4855-7095.

PINTURA FRESCA

de Beatriz Mosquera. Con **Catalina Speroni**, Eugenia Tobal, Magela Zanotta y elenco. Dir.: Patricia Palmer. Sábado: 21 hs. **Despedida**. Ent.: $ 5.

TUÑON (Bar). Maipú 851. Tel.: 4312-0777.

• **LA PRUDENCIA**. Con Fernando Noy, María Urdapilleta y Eduardo Santoro. Dir.: Claudio Gotbeter. Viernes: 21 hs.

• **EL RETRATO DEL PIBE**, de José Gónzalez Castillo. Con María Ibarreta y Horacio Acosta. Dir.: Miguel Guerberof. Viernes: 22.30 hs.

• **HISTORIAS DE MALAMOR**. Con Marcela Ferradás. Dir.: Manuel Iedvabni. Sábado: 21 hs.

• **MUZIK**: Damián Nisenson, Fernando Kabusacki y Pablo Dawidowicz. Sábado: 0 h.

• **TANGOS CANALLAS**. Con Jana Purita y Carlos Durañona. Domingo: 21 hs.

INFANTILES

CENTRO CULTURAL BORGES (Auditorio "Astor Piazzolla"). Viamonte (esq. San Martín). Tel.: 5555-5359.

UNA CARTA PARA NAVIDAD

Un musical!. Grupo "Parapente". Dir.: Alejandra Vera. Domingo: 17 hs.

CENTRO CULTURAL GRAL. SAN MARTIN. Sarmiento 1551. Tel.: 4374-1251. (Ent. libre)

• **Irulana y el Ogronte**. Cía. "Aferrate a la baranda". Dir.: May Zanone. Ciclo "Títeres x $ 1". Sábado y domingo: 15 hs. (Sala "Enrique Muiño")

• **La Chicharra**. Ciclo "Momusi". Domingo: 11 hs. (Sala "A-B")

MUSEO DE LOS NIÑOS. Av. Corrientes 3247 (Shopping Abasto). Tel.: 4861-2325. Juega a ser actriz, locutor, periodista, mecánico... Un puerto. Martes a viernes: 13 a 20 hs., sábado y domingo: 13, 15.30 y 18 hs.

ZOO DE BUENOS AIRES. Av. Las Heras y Av. Sarmiento. Tel.: 4806-7411.

Divertido por naturaleza!

Ahora también... Monstruos Marinos. Cursos de granja, de reptiles, de fauna y fotografía animal. Festejo de cumpleaños. Martes a domingo: 10 a 18 hs. Pasaporte: $ 7,90 (menores de 12 años: gratis).

VARIEDADES

& RECITALES

AZUCAR ABASTO. Av. Corrientes 3330. Tel.: 4865-3103/4866-4439. Para disfrutar con la mejor salsa y toda la música caribeña!!!

CENA-SHOW

Viernes y sábado: 21 hs. (entrada, plato principal, postre y bebida: $ 20). de 0 a 7 hs... después de tomar una clase de salsa, podrás bailar hasta el amanecer con la mejor onda caribeña.

BAR SUR. Estados Unidos 299. Tel.: 4362-6086. "35 años con el tango y la cultura", "Ricardo Montesino" pta. su show "Tradicional y participativo" en la casa más antigua de San Telmo. Gran elenco. Lunes a sábado: 20 a 3 hs. Ent.: $ 35 (con pizza). "Festeje!!! el 35 Aniversario". www.centroculturaltango.com.ar.

CASUAL (Bar). Cabrera 3877. Tel.: 4863-4242.

• **100 % NEGRO**. Reggae-Soul. Viernes: 22 hs. Ent.: $ 5.

***CLUB DE LAS GUITARRAS CALLEJERAS**. Rock-Blus. Sábado: 22 hs. Ent.: $ 5.

CAFE TORTONI (Sala "Alfonsina Storni"). Av. de Mayo 829. Reservas: (15)4915-7780.

MARIA VOLONTE

en: "Tango y otras pasiones". Jueves: 21 hs.

CENTRO NACIONAL DE MUSICA Y DANZA (Sala "Carlos Guastavino"). México 564. **Danza para todos**: "Ballet Folclórico Nacional". Dir.: Norma Viola-"Ballet del IUNA" (Instituto Nacional Universitario de Artes). Sábado: 20.30 hs. Ent. libre.

CLUB DEL VINO. Cabrera 4737. Tel.: 4833-8330.

• **RAUL LAVIE** en: "Historias de tango". Con Walter Ríos (bandoneón). Jueves: 21.30 hs. Ent. desde: $ 15.

***JUAN DARTHES** pta.: "A unos ojos". Con "Tangoloco". Viernes: 21.30 hs. Ent. desde: $ 15.

• **ENCUENTRO A TODO TANGO**. 8º temporada consecutiva!. Con Horacio Salgan, Ubaldo de Lío, Néstor Marconi Trío y Nuevo Quinteto Real: Oscar Giunta (contrabajo), Hermes Peressini (violín), Néstor Marconi (bandoneón), Horacio Salgan (piano), Ubaldo de Lío (guitarra). Sábado: 21.30 hs. Ent. desde: $ 15.

***CACHAFAZ**, de Copi. Tragedia bárbara en dos actos y en verso. Mitología Rioplatense Surrealista. Dir.: Miguel Pittier. Sábado: 0.30 hs. Ent. desde: $ 8.

• **XEITO NOVO**. Musica Celta, Gallega. Domingo: 20.30 hs. Ent. desde: $ 10.

GOLDEN. Esmeralda 1040. Tel.: 4313-4323.

Show exclusivo para mujeres

Despedidas de soltera. Divorcios. Cumpleaños. Animación: "Ricardo Dupont". Viernes y sábado: 22 hs. Ent.: $ 20 (c/consumición)... y desde "medianoche", para disfrutar de la mejor música... Golden discoteque Exclusivo para mayores de 25 años. Damas s/cargo hasta las 2 hs.

LA CASONA DE FERNANDO. Av. Garay 2301. Tel.: 4308-0006.

CENA-TANGO-SHOW

Jorge Vidal, Abel Córdoba, Diego Solís, Alfredo Pereyra, Norberto Roldán, Vanina Betancourt. Invitado: **Jorge Mariano**. Humor: "Calígula". Dir. musical: Los Rivas. (Reserve diciembre). Desc. a grupos y empresas. Viernes y sábado: 22 hs.

LA CUMPARSITA. Chile y Balcarce. Tel.: 4361-6880/4302-3387. Alberto "Chino" Hidalgo, Reinaldo Martín, Alberto Podestá, Roxana Morán, Juan Carlos Godoy, Ricardo Marín, Jorge Solá Trío y Quinteto "La cumparsita". Animación: Reynaldo Mompel. Dir. gral.: Juan Atanás. Estac. vigilado. Diariamente: 22.30 a 4 hs. ($ 25 c/consumición).

LA SEÑALADA. Sánchez de Bustamante 875. Tel.: 4867-4422. Peña-Cantina-Parrilla-Café...

• **FREDDY ARGAÑARAS**. Invitados: "Vitu Barraza", "Acullico", "Natalia y Karina" (Santa Fé). Viernes: 22 hs.

• **MARIO CABRERA-DANIEL VACA**. Invitados: "Jorge Vena" (Azul), "Emiliano Martín" (Córdoba), Martín y Paula (pareja de baile). Sábado: 22 hs.

LA SODERIA (Espacio artítico fabril). Vidal 2549. Tel.: 4543-1728. **TOMATELOCONSODA**. Varieté de humor. Con Silvina Alfie, Pablo de Nito, Gabriela Veritier y otros. Viernes: 23 hs. Ent.: $ 2.

LA TARANTELA. Medrano 476. Tel.: 4983-5186. Viernes, sábado...

CENA-SHOW

Diversión y mucho... **baile**. Tenedor y canilla libre. Cotillón. Despedidas y agasajos. Viernes y sábado.

MITOS ARGENTINOS. Humberto Primo 489 (San Telmo). Restaurant-Pub-Boliche. Tel.: 4362-7810/(15)4179-2807. Rock nacional...

• **Viernes**: "Los Mundanos" (0 h.); "La Oxidada" (1 h.); "Mandriles" (2.30 hs.)

• **Sábado**: "Cinco Locos mas" (23 h.); "La Disociada" (0 h.); "Ultimo Deseo" (1 h.); "La 3.14" (2.30 hs.)

Después de las 3 hs. !!! Todos a la pista... y a bailar hasta las 7 hs.!!! Entrada: desde las 23 hs. Damas: $ 2, Caballeros: $ 5. Cons. mínima obligatoria: $ 3.

MUSEO FRAGATA SARMIENTO. Av. Alicia Moreau de Justo 900 (Dique 3-Puerto Madero). Tel.: 4816-3531. **Erica Wallner** y **Miguel Habud** en:

DE PROA A POPA

Textos de Mujica Láinez, Tolstoi, Edgar Alan Poe. Viernes a domingo: 21 hs. Pl.: $ 15. (c/consumición).

MUSEO NACIONAL DE ARTE DECORATIVO. Libertador 1902. **Coro Nacional de Niños**. Dir.: Vilma Gorini de Teseo. Obras de Blázquez, Hnos. Expósitos, Mendelsohn, Brahms, Teseo, entre otros. Hoy: 19 hs. Ent. libre.

NICETO CLUB. Niceto Vega 5510. Tel.: 4779-9396. Los mejores shows.

• **4º ESPACIO**: Camisani-Ferrón-Pauls-Horche. Ptan. Su primer disco. Hoy: 21 hs. Ent.: $ 5.

***CLUB '69**. Djs: Javier Zucker, Nico Cota. Dir.: Pedro Segni-Ruben Cuesta. Jueves: 1.30 hs. Ent.: $ 10 (damas:$ 7).

• **TITANIC**: Miguel Zavaleta-Rano-Tito Losavio-Gringui Herrera. Viernes: 22 hs. Ent.: $ 5.

• **LA TURBOSONORA**. Dj "Diego Rok", Dj "Fede Schrager" y Dj "Soular". Viernes: 1.30 hs. Ent.: $ 10 (damas: $ 7).

***COMICO** "Stand Up". Recuperá la risa... humor con "Gustavo Garzón", "Damián Dreizik", Peto Menahem, Diego Reinhold, Martín Rocco. Sábado: 21 hs. Despedida. Ent.: $ 10.

• **DANCING MOOD**. Sábado: 23.30 hs.: Ent.: $ 5.

PLANETARIO "Galileo Galilei". Av. Sarmiento y Belisario Roldán. Tel.: 4771-9393/6629. Ent.: $ 4 (menores de 5 años y jub. gratis).

• **Fronteras del Universo**. Locución: Quique Pesoa. Sábado y domingo: 14.30 hs. (para niños en familia)

• **Pintemos el cielo**. Relato en vivo. Sábado y domingo: 16 hs. (para menores de 7 años)

• **Nuestra estrella en el cosmos**. Sábado y domingo: 17.30 hs. (para mayores de 7 años)

• **Nacimiento y muerte del Sol**. Locución: Quique Pesoa-Lucila Pesoa. Sábado y domingo: 18.45 hs. (para adolescentes y adultos de 12 años)

• ***Preludio de Galileo**. Con Mirtha Soto y sus marionetas. Domingo: 15.30 y 17 hs. (Museo del Planetario) Ent. libre.

SPEED KING. Sarmiento 1679. Tel.: 4373-5043. **MENHIRES OCULTOS**: Cristian Contreras (batería), Ariel "Ruso" Rubinstein (bajo), Adrián "Negro" Dezeo (guitarra), Juan Manuel "Lito" Castrillón (teclados), Alejandro Amisoni (guitarra), Jorge "Melli" Rodríguez (armónica) y Diego "Chapa" Marino (voz). Rock. Domingo: 21 hs. Ent.: $ 3.

MAR DEL PLATA

AMBASSADOR. Córdoba 1673. Tel.: 493-5050. (Sonido Dolby). Ent.: $ 6 (1ra. función: $ 4).

• **Sala I**. A las 15, 18.25 y 21.30 hs.: **Harry Potter** (y la cámara secreta). Dir.: Chris Columbus, con Daniel Radcliffe. S/R. Sáb. trasn. 0.20 hs.

• **Sala II**. A las 16.40 y 19 hs.: **Frida** (Matices de una pasión). Dir.: Julie Taymor, con Salma Hayek y Antonio Banderas; 21.20, 23.10 y sáb. trasn. 0.50 hs.: **El smoking**. Dir.: Kevin Donovan, con Jackie Chan y Jennifer Love Hewit. S/R.

• **Sala III**. A las 17.10 hs.: **Deuda de sangre**, con Clint Eastwood; 19.20; 21.50 hs. (Sáb. también: 23.50 hs.): **3000 millas al infierno**. Dir.: Demian Lichtenstein, con Kurt Russell y Kevin Costner. P/13.

CINEMA II. Rivadavia 3050. Tel.: 492-3700. A las 16, 18, 20 y 22.20 hs.: **El planeta del tesoro**. Dir.: John Musker y Ron Clements. (En castellano). S/R. Ent.: $ 6 (1ra. función: $ 4).

DEL PASEO. Diagonal y Pueyrredón 2958. Tel.: 496-1112. Ent.: $ 6 (1ra. función: $ 4).

• **Sala II**. A las 16.50, 18.50 y 21.40 hs.: **Mi gran casamiento griego**. Dir.: J. Zwick, con Nia Vardalos y John Corbett. S/R; Sáb. trasn. 0 h.: **Hable con ella** (España). Dir.: Pedro Almodóvar, con Javier Cámara y Darío Grandinetti. P/16.

• **Sala III**. A las 18 y 20.20 hs.: **Hable con ella** (España). Dir.: Pedro Almodóvar, con Javier Cámara y Darío Grandinetti. P/16; 14.40 y 22.30 hs.: **Harry Potter** (y la cámara secreta). Dir.: Chris Columbus, con Daniel Radcliffe. (En inglés con subtítulos en castellano). S/R.

LA SUBASTA (Teatro-bar). Güemes 2955. Tel.: 451-2725. VIVENCIA. Música de los '70. Sábado: 22 hs., domingo: 21 hs. Ent. desde: $ 15.

Crónica Edición de la Tarde. Director: Mario Alberto Fernández. Redacción, Administración y Publicidad: Azopardo y Garay. Teléfonos: 4361-1001/1051. Fax: 4361-4237 (E-Mail: diariocronica@yahoo.com.ar)

Sandro, Ciudadano Ilustre de Buenos Aires

Los legisladores del Gobierno de la Ciudad de Buenos Aires aprobaron en la sesión de hoy -que culminó al promediar la tarde- declarar ciudadano ilustre al ídolo de la canción Roberto Sánchez, popularmente conocido como Sandro.

Sin lugar a dudas se trata de un merecido premio para un artista tan querido y de tanta capacidad profesional que supo, y sabe aún, desparramar todo su talento en los escenarios y ante un público sumamente especial que lo sigue desde hace décadas.

El proyecto, que hoy fue convertido en ley, fue presentado en su oportunidad por el legislador justicialista porteño Pablo Caulier y se aprobó con la obtención de 47 votos.

En una maratónica sesión, donde se trataron numerosos proyectos de gran importancia y donde se registró quórum total, la gran estrella de la canción argentina, Sandro, fue motivo de la importante votación por la cual se lo declaró, desde hoy y por unanimidad, ciudadano ilustre de la Ciudad de Buenos Aires.

En la misma sesión, los legisladores porteños también distinguieron como ciudadanos ilustres a la actriz Graciela Borges y al director de orquesta Pedro Ignacio Calderón.

En el caso de la destacada "Gra" Borges fue reconocida por la legislatura porteña al ser aprobado el proyecto de ley presentado en su oportunidad por el legislador Guillermo Oliveri y, en el caso del director de orquesta Calderón, el proyecto fue obra del mismo legislador por el que se distinguió a Sandro.

CORTE: COIMA MILLONARIA

Dos ministros de la Corte Suprema de Justicia se notificaron hoy que tienen una causa penal abierta por coimas a un abogado que dice le pidieron cinco millones de dólares, en tanto los jueces Horacio Vigliani, Ricardo Lona, y Santiago Kiernan fueron designados conjueces titulares para resolver la excusación del ministro Carlos Fayt, y comenzar a analizar el llamado expediente Bertaz, "caso testigo" de la redolarización de los depósitos, fallo por el "corralito" que mantiene en vilo al Gobierno y a los ahorristas.

Fayt y Boggiano tienen una causa penal por pedir U$S 5.000.000 por sus votos

En efecto, los ministro Carlos Fayt y Antonio Boggiano están notificados que la Sala II de la Cámara Federal ordenó proseguir una investigación por pedido de coimas que impulsó el abogado Ernesto Galante, quien concretamente dijo que Boggiano le pidió cinco millones por su voto en tanto Fayt lo hizo llamar también para pedirle coimas por el diputado Francisco de Durañona y Vedia (hoy fallecido) a fin de fallarle a favor.

Cabe señalar que Galante reclamaba más de cien millones de dólares en un juicio por honorarios derivados de su actuación en el concurso en la empresa Celulosa.

También como dato anecdótico debe señalarse que Galante era titular de su estudio y tenía en su momento como asociado a Boggiano cuando aún no era juez de la Corte, por lo cual tenía un trato de gran confianza con el actual ministro.

El juez Federal Rodolfo Canicoba Corral que debió investigar a fondo esta causa en la que se debatía la honra de dos altos jueces, la cerró sin agotar la investigación por lo cual recibió un lavado de cabeza de sus superiores los jueces Martín Irurzun, Horacio Gattani y Eduardo Luraschi, un tribunal inmune a cualquier presión política y ajeno a cualquier interna de poder. Es decir, esta mañana los ánimos en la Corte estaban por el piso ante la situación de Boggiano, acusado por los ahorristas de parcial por su afinidad con los intereses de los bancos y de Fayt, que no se excusó cuando debió hacerlo por tener un plazo fijo de 200 mil dólares en el Banco Nación. Por si esto ya era mucho -dijo un observador- la situación de los ministros en la causa por coimas terminó por dejar paso a que no intervengan en la causa del corralito por razones de transparencia, dijeron.

Sortearon a conjueces que fallarán por el tema de la redolarización

En horas del mediodía de hoy, el vicepresidente de la Corte Eduardo Moliné O'Connor secundado como testigo calificado por el decano de la Sala de Periodistas Martín Moreno, procedió a sortear formalmente a los tres conjueces que reemplazarán en el fallo del corralito a los ministro Boggiano, Fayt y al renunciante Gustavo Bossert. Vigliani, Lona y Kiernan, los flamantes conjueces designados para votar en el fallo del "corralito", son los presidentes de las cámaras federales porteña, de Salta y de Comodoro Rivadavia, respectivamente. Los suplentes sorteados a continuación fueron los jueces Edgardo Bello, Ricardo Emilio Planes y Julio Petra, que encabezan las cámaras federales de Rosario, Bahía Blanca y Mendoza, respectivamente.

Si el conjuez desansiculado, es decir elegido por sorteo, no cumple con los requisitos en cuanto a prescindencia respecto del tema "corralito", no asumirá como tal y se eligirá otro, dijeron fuentes judiciales.

Es decir, mientras los escándalos y las luchas internas siguen, el fallo tan esperado se va dilatando, y en un hecho que hizo llamar a la reflexión, el ministro Adolfo Vázquez pidió licencia hasta tanto no se lo llame a votar en favor de los ahorristas.

MARCHA PIQUETERA CONTRA EL HAMBRE

El coordinador nacional del Movimiento Sin trabajo (MST) Teresa Vive, Gustavo Giménez, manifestó hoy que "en esta quinta jornada nacional de lucha contra el hambre y la desocupación" los integrantes del movimiento que él dirige exigieron al Gobierno nacional "la entrega de 10 mil planes de empleo" para la gente que se halla sin empleo.

La marcha central se inició a las 14.30 en la intersección de las avenidas Corrientes y Callao, desde donde se movilizaron hasta el Ministerio de Trabajo para exigir la asignación de planes de empleo para desocupados de ese movimiento.

Mientras que desocupados de las provincias de Jujuy, Salta, Mendoza y Córdoba iniciaron la protesta esta mañana, "con una modalidad particular en cada ciudad, que incluye movilizaciones y cortes de ruta", informaron voceros de la agrupación Teresa Vive.

El dirigente, Gustavo Giménez, sostuvo, durante la marcha realizada, que "los desocupados necesitamos respuestas inmediatas a nuestros reclamos porque el hambre no espera y no vamos a permitir que nuestros niños y nuestras familias sigan siendo condenados por este gobierno al peor de los genocidios.

"En tanto denunció que a pesar de haber "presentado debidamente los pedidos para nuestros compañeros desocupados y pese a que está próxima la finalización del año los funcionarios no cumplen con el otorgamiento de los mismos".

El dirigente sostuvo, además, que "esta jornada está al servicio de ir preparando la gran movilización del 20 de diciembre en la que todos los sectores exigiremos que se vayan todos porque no queremos más miseria ni desempleo".

La jornada contó con un particular despliegue de banderas, pancartas, tambores y varias detonaciones de bombas de estruendo, que al compás de cánticos contra el Gobierno, perturbaron la tarde porteña, ocasionando caos en el tránsito vehicular.

Al mismo tiempo, un centenar de personas de agrupaciones de izquierda, liderados por el diputado porteño, secretario general del Partido Comunista, Patricio Echegaray, concurrieron a las puertas del Palacio de Tribunales para continuar su lucha, pedir justicia y solicitar un pronto esclarecimiento por la muerte de un piquetero y militante de Izquierda Unida, en la Villa 21 de Parque Patricios.

Los manifestantes que estuvieron frente a Tribunales por el crimen de un militante.

Mató a su socio y después se suicidó

Uno de los dueños de una inmobiliaria mató a balazos a su socio e hirió al hermano de éste para luego suicidarse de un disparo en la cabeza tras una feroz discusión que se registró en el interior del local en la localidad bonaerense de Tortuguitas, partido de Malvinas Argentinas, informaron fuentes del caso. El episodio, investigado por el fiscal de San Martín José Guozden, ocurrió en Drago 651 de Tortuguitas. La policía identificó a la víctima fatal como Bernardino De Palma, al herido como Rubén De Palma y al suicida como Carlos María Cardozo.

Un jefe policial informó que el hecho ocurrió anoche, minutos antes de las 20, en la inmobiliaria ubicada en la calle Drago 651 donde se habría desencadenado una discusión entre los socios que finalizó cuando Cardozo extrajo una pistola Smith Wesson y atacó salvajemente a balazos a quienes lo acompañaban, para luego descerrajarse un tiro en la cabeza.

Comedor comunitario corre peligro

Una difícil situación atraviesan los miembros del comedor comunitario "Milenium" del barrio Santos Vega de Lomas del Mirador, en el partido de La Matanza, quienes se movilizaron en la víspera ante la amenaza de cierre del mismo. El comedor comunitario funciona desde hace dos años en un galpón propiedad de Cáritas ubicado dentro del barrio, que esa entidad cedió para el funcionamiento en beneficio de los más necesitados. Allí asisten 250 personas todos los días a almorzar, en lo que en muchos casos se constituye en la única comida del día. El comedor funciona gracias a la ayuda en forma de donación de diversos comercios y los bolsones de comida que provee el municipio.

El pasado 2 de diciembre, una orden municipal determinó que el comedor Milenium sería trasladado a tres cuadras del sitio actual, ya fuera del barrio, a un lugar que no tiene las dimensiones adecuadas para la cantidad de gente que todos los días se alimenta allí. Además se hacía expreso el requerimiento de que se dejara en el lugar el freezer, las cacerolas, la cocina, y otros implementos. También se hacía mención a que el nuevo comedor funcionaría con nuevo personal, mientras desde el municipio se retiró la colaboración de los bolsones de comida desde el lunes 9. La situación se solucionó provisoriamente gracias a que Cáritas donó la comida faltante.

ATENCION SR. CANILLITA INFORMAMOS QUE PARA COMUNICARSE CON crónica POR CUALQUIER RECLAMO, CONSULTA, INQUIETUD, NOVEDAD, SUGERENCIA, ETC. CUENTA CON NUESTRA DIRECCION DE E-MAIL: vendedores@cronica.com.ar. FAX 4361-6591 y TELEFONO 4361-1001/51 INT. 330